工商晚報
THE KUNG SHEUNG EVENING NEWS

督印及承印：工商日報有限公司
香港灣仔分域街十八號

出紙兩大張售價壹毫

每日兩大張下午四時出版

新加坡港內貨輪被偷襲發生爆炸
疑係印尼特務在海港採行動

【新加坡六日路透社電】據通常靈通之軍方人士稱：今日此間一艘輪船旁發生爆炸之消息傳出後，英國與馬來西亞海軍可能被請加緊新加坡港之巡邏。據悉：新加坡海軍陸戰隊與公安官員今晚曾舉行會議，商討港口保安措施。

通常可靠之警方人士說：放在九、四四二噸瑞比利亞貨輪「海洋之光」號吃水綫上之爆炸物，可能爲乘搭一小艇之人所埋藏。但吉隆坡方面之國防部人士說：未知此事是否與印尼破壞活動有關。該輪是在海岸外一英里半之港口地區邊緣下錨。警方人士說：相信該輪船旁曾遭十磅或十二磅爆炸物爆炸。爆炸後，未有傷亡情事，損失亦甚微。英國與馬來西亞之巡邏艇最近數月內曾在港灣拘獲多艘小巡邏艇，內有印尼人，軍火與爆炸物，向海岸開進。不過，迄未聞破壞馬來西亞水域內任何民用船隻的行動。新加坡港之有效的活動，對新加坡島與馬來西亞之經濟都很重要。軍方人士今晚曾提及英國海軍蛙人被召來此之可能性。

黑社會男子被控强迫女同學爲娼
長期食軟飯每日收三十元

【本報訊】一名有妻兒的男子今晨在南九龍法庭被控食軟飯及身爲黑社會會員兩項罪名，被告認罪後，法官要先查被告人案底，論押後下午宣判。

被告趙不章，廿五歲，住花園街一六四號二樓，被控：㈠身爲黑社會和勝和會員，㈡以妓女爲生。

據控方稱：本年一月五日下午二時十五分，油蔴地警署緝女差到被告迫她做舞女案，警方將被告帶往警署，查出原告於一九六三年在學校時已認識被告，於六四年二月與被告發生關係，並與被告妻子同住，二星期後原告往做舞女，至六月時，被告妻子小產，趙往舞廳找原告，要求原告做妓女，並說妓女比舞女搵得錢多，原告同意後，被告於去年七月廿七日帶原告至公寓，吩附公寓老闆，如有人叫大姑娘時，可介紹原告，每日約收入二百元，其中三十元交與被告，同年九月，被告自租公寓一房間，與原告做生意，仍每日交三十元與被告，至聖誕前夕，兩人同家同居，當時原告已有身孕，但仍做妓女，減爲每日給十元與被告，五日前原告向警方報案，並說不做妓女，被告於八月前加入黑社會爲四九仔。

名流夫人義助本港殘廢兒童
協助康復會本星期六開幕

【本報訊】專爲協助殘廢兒童康復的協康會今晨由該會主席黃永祥夫人、老洪鈞夫人、李元俊夫人、何鴻超夫人等在旗桿道女童軍總部招待報界，介紹該會的工作，協康會並定於本星期六上午十時三十分正式開幕，會址暫借女童軍總部。

該會最近始註冊成立，目的乃在協助身體有缺憾之兒童使用肢體補助器，克服其自卑感，訓練他們的德育、智育和體育。現時該會十四名患有小兒痲痺症及意外受傷殘的兒童，由少年紅十字會名流太太等義務協助及接送兒童，逢星期一、四上午九時至十一時三十分上課，有唱遊、早點及一般簡易課程，現時該批兒童是由醫務處醫務社會工作員介紹的，將來該會擴大後，可直接寫信向該會求助。協康會的經濟來源，暫時是由委員會各委員捐助的，將來的各項發展仍須社會人士的支持。

今日天氣

預測今日吹和緩北風，天色晴朗，天氣乾燥，氣溫校昨日稍涼。今晨最低溫度爲攝氏十三點四度（即華氏五十六點一度），午間升至攝氏十六度（即華氏六十度）。

小評
電車應該搬走嗎？

關於本港電車服務，最近又有人提出應否存在問題。認爲如果香港高速交通系統一旦出現，電車業務必首先受到巨大影響，於是主張逐步把電車撤到發展中的新城市去，如元朗上水等地。

當然，假如香港的高速交通系統出現，地底有火車，空中有巴士，近郊有直升飛機，則笨重而緩慢的電車，自可把它搬到歷史館去陳列，但，照目前看來，連一度跨海大橋也沒有，而靠小輪來往的香港交通，電車在港島的交通地位，實佔任何公共交通的首位，據最近年報，電車每年乘客，爲一億九千一百多萬人次，巴士乘客爲一億五千二百多萬人次，而巴士乘客是包括郊區，電車乘客則祇限於市區，以每天開動一百四十餘輛電車而言，其担負疏導交通，利便乘客的重任，實遠非巴士之所可及。

如何改善電車服務，的是當前的急切問題，至於電車應否廢除問題，如在今日提出，不祇不切實際，抑亦近於迂濶之談了。

兩男女被控淫褻表演
法官清堂審訊
裁定有罪皆判罰款

【本報訊】兩名男女，涉嫌在衆人面前表演「下體吸香烟」罪，今晨被控于銅鑼灣裁判署第二庭，法官在訊案情時曾下令清堂。

兩被告當時不認罪，但法官裁定有罪。首被告爲女子李玉蓮，卅八歲，已婚，有五名子女，爲灣仔莊士敦道一〇七號十一樓天才舞院東主，被控于上月廿八日在上址衆目睽睽之下，暴露下體，在下體內插着一枝燃點着的香烟，次被告爲周杰，卅五歲，報住大坑西，西瑞里木屋，被控協助首被告淫蕩性的暴露下體罪。

首被告罰款二百四十元，而次被告罰款一百五十元。

英陸軍青衣團空運香港接防

【倫敦六日路透社電】英國前總參謀長弗斯丁元帥，今日訪問索夫克郡菲力托地方的諸曼第兵營，向青衣團一支分遣隊告別。按該團英軍即將前往香港，以接替調往馬來西亞服役的略斯兵遺留之防務。該團之先頭部隊將是於星期五自紐特郡里成啟程飛往香港。

該團其餘部隊則於一月十日至十三日間分批陸續啟程。

昨晚一場大雨得水竟逾半吋

【本報訊】本港天候反常，日前正在乾冬季節，但昨晚一場大雨，得水竟逾半吋！

據本港天文台今午發表，本年首次的雨情紀錄：截至今晨八時爲止的過去二十四小時內，天文台的雨量紀錄爲〇點五三吋，石壁水塘〇點二四吋，大欖涌水塘〇點一九吋，大潭篤水塘〇點五四吋，銀礦水塘〇點二三吋。

九巴將在新界各地建五十六個有蓋巴士站

【本報訊】五十六個臨時的有蓋巴士站，即將在新界各地建造，地方供應已選擇開端。該等巴士站準備使用兩年。

這是公共交通顧問委員會主席簡悅强今日宣佈的。並謂九龍巴士公司已同意設立該等巴士站，並查詢站位詳情。

設站的地點，是由新界民政署長提議，他曾知會公共交通顧問委員會，新界的各團體曾不斷提出設立有蓋巴士站的要求。

劉小慧情奔曼谷
有長途電話致黃也白說她要結婚
父母話女大女世界不反對其婚事

【本報訊】由台來港女星「電懋三小」之一的劉小慧，在聖誕節前突然失了蹤，原來她靜悄悄地秘密去了泰國曼谷，據說她是前往泰國會晤其男朋友。

據電懋宣傳部主任黃也白表示，她此次秘密離港赴泰，事前並未告知公司當局，甚至連與她同住一房的李芝安亦不知情。在上週三、四，她曾從泰國打來長途電話，說她的男朋友催促其早日結婚，黃氏又說他曾在電話中叫她早日返港，她同答日內即回，但至今仍未見其回來，她如此秘密離港赴泰，肚子眞是不小！

劉小慧是與她的泰國華僑男朋友雙雙飛往佛都的，這位泰華青年，據說是某大表廠在泰的高級人員，一年之前與她相識在太平山下，兩人的羅曼史已傳遍了香港影壇，劉小慧承認她有這位男朋友，他的泰國名字是猜律，並說他很愛她，曾向她求婚，而且她對拍片的工作興趣尙濃，尙有合約，所以沒有答應立刻成婚。劉小慧去年夏天曾到泰國去，那位泰華青年也曾由曼谷來探視劉小慧。去年除夕前，劉小慧因電懋公司暫時無新片可拍，便偕同男朋友雙雙飛到泰國去了。

月前電懋公司宣傳部主任黃也白接到劉小慧從曼谷打來的長途電話，劉小慧說她現在要結婚不再回香港了。黃也白向劉小慧提出兩件事：㈠她與電懋公司尙有合約，應先辦妥手續。㈡結婚是人生大事，她應該先通知在台北的父母，由父母主婚。這位被愛神的箭射中的劉小慧，表示她會寫信給在台北的父母，並向香港向電懋公司辦手續。

黃也白現已致函劉小慧的父母，說明劉小慧要中途退出電懋公司，而嫁給泰華青年，黃也白現在正等待劉小慧的父母回信來處理這件事。

黃也白說，劉小慧與電懋公司的合約尙未期滿，但公司不妨礙她的終身大事，祇要劉小慧的父母同意，電懋公司願成人之美。

據本報台北消息：劉小慧這次情奔泰國，尙未正式通知家裡，劉小慧的母親說，她差不多有兩個月沒有接到劉小慧的信了，不知道小慧的近況如何，正準備寫信給電懋公司問明原因。她的爸爸劉燕夫是國大代表，去年即曾表示過，對劉小慧的婚事，不加反對。

今日太子道聖德勒撒堂包鐵錚蔣冬齡行婚禮
明日赴檀香山渡蜜月

【本報訊】「王子火箭專家」成吉思汗第廿七世嫡孫包鐵錚，與蔣冬齡小姐，定今日下午三時十五分，在九龍太子道聖德勒撒堂，舉行天主教儀式結婚典禮，明日由港乘坐航機飛赴美國。昨晚，在聖德勒撒堂預演，好使今日的婚禮進行。昨晚七時三十分開，新郎包鐵錚，新娘蔣冬齡，蔣父蔣爵士，和男女儐相各三人，都有參加婚禮預演。

包括主持婚禮的神父，向新郎新娘宣讀結婚的訓話，爲這對夫婦祝福，新郎新娘互換戒婚戒，新郎和新娘旋由正堂到側堂簽訂婚書，並由家長和證婚人副署，昨晚婚禮預演歷半小時，蔣冬齡喜上眉梢，笑人客答，包鐵錚則精神充沛，心情愉快。

今日下午三時十五分的婚禮，由神父主持，女儐相三人，計爲國泰航空公司空中小姐佩瑞容，印尼航空公司地勤小姐葛瑪麗、新娘的胞妹蔣遐齡，男儐相三人，計爲建築師劉則師，趙世曾，友邦保險公司夏允清，高逸輪船公司高級職員錢江，簽署婚書的證人，則爲蔣遐齡和夏允清。

婚禮後，新婚夫婦包鐵錚將乘花車抵達尖沙咀國賓酒店，並在該酒店頂樓餐廳，舉行酒會慶祝，時間由下午四時至七時。

明日，包鐵錚蔣冬齡這一對夫婦，由港飛赴美國檀香山渡假，並在美國定居。

石塘咀飛碟血案
一飛撤銷控罪改作控方証人

【本報訊】石塘咀飛碟血命案，今午續在中央裁判署希士禮法庭循嚴重刑事案程序進行初級偵訊時，原爲被告之一、後由控方撤銷其控罪而轉爲控方証人的梁澤華供稱，由於第十一被告在紅梅公寓中被打，所以便糾合各被告準備報仇。事前並由第十一被告交錢與第十被告，着買刀仔後分發與各人使用。

此案至發稿時止，尙在聆訊中。

渣華牌電單車月中首批到港

歐洲捷克名廠出品之「渣華牌」（JAWA）電單車，最近由本港總代理怡豐企業有限公司進口來港，首批於月中上市。查捷克機械工業，向稱先進，而渣華牌電單車更以精美耐良，機件精巧，性能優越，堅固實用，早在戰後初期，曾經一度到港，後因故斷市，而舊車行駛至今，依然機件原好，運轉正常，給本港人士留下極良好印象。

港九最新型一價百貨商店
瑞興百貨有限公司

冬季大減價

各部份貨品
特別廉價傾銷

最抵買
- 義大利毛冷球 每個二元半
- 義大利女裝絨長彩裙 每條四元九毫半
- 美國男裝燈芯絨背心 每件十九元半
- 英國54"封格仔花絨 每碼九元九毫半

美國名廠
女裝新款睡袍晨褸

睡袍連內褲 每套廿七元半

睡袍連晨褸 每套廿九元半

減價貨品

	原價	減價
義大利女裝嘜唏毛外套	$ 74.50	$ 59.50
美國女裝尼龍睡袍	$ 27.50	$ 22.50
美國女裝新花毛布睡衣	$ 25.50	$ 19.50
美國女裝燈芯絨大褸	$ 155.00	$ 125.00
法國54"封格仔花褸絨	$ 49.50	$ 39.50
義大利女裝皮鞋	$ 69.50	$ 59.50
美國女童裙侖毛衫	$ 23.50	$ 19.50
美國男童新款西裝衫褲	$ 99.50	$ 79.50
美國男裝裙侖毛仕咕恤	$ 25.50	$ 19.50
義大利男裝皮鞋	$ 79.50	$ 64.50

東城 明天献映
新藝綜合 體艷七彩

轟動世界影壇比劍打鬥巨片

新故事！新出品！

大小戰鬥數十回合！由頭到尾絕無冷場！

神龍三劍俠

劍光霍霍 劍氣縱橫 矯若游龍 疾如鷹隼

比「新三劍俠」更刺激！比「神龍劍俠」更風趣！

大角咀 向海 廉價樓
每呎只售四十餘元

九龍大角咀道福安街轉角位 • 深水埗碼頭步行三分鐘便到

$15,300 九折 尚有一月

九九年期 房房有窗 戶戶單邊 顧客自定 分期長短 即可買樓 樓價一成

大昌建築有限公司
香港畢打街中建大廈一七〇一室
電話：二三〇一三九 八一三八九八

謹定於一九六五年元月七日（星期四）下午三時爲本公司九龍城分行開幕敬備酒會

恭候

光臨指導

酒會時間：下午三時至七時
地址：獅子石道四十一至四十三號
（恕不另柬）

實用電機有限公司敬約

遠東局勢緊急 英軍調動頻繁

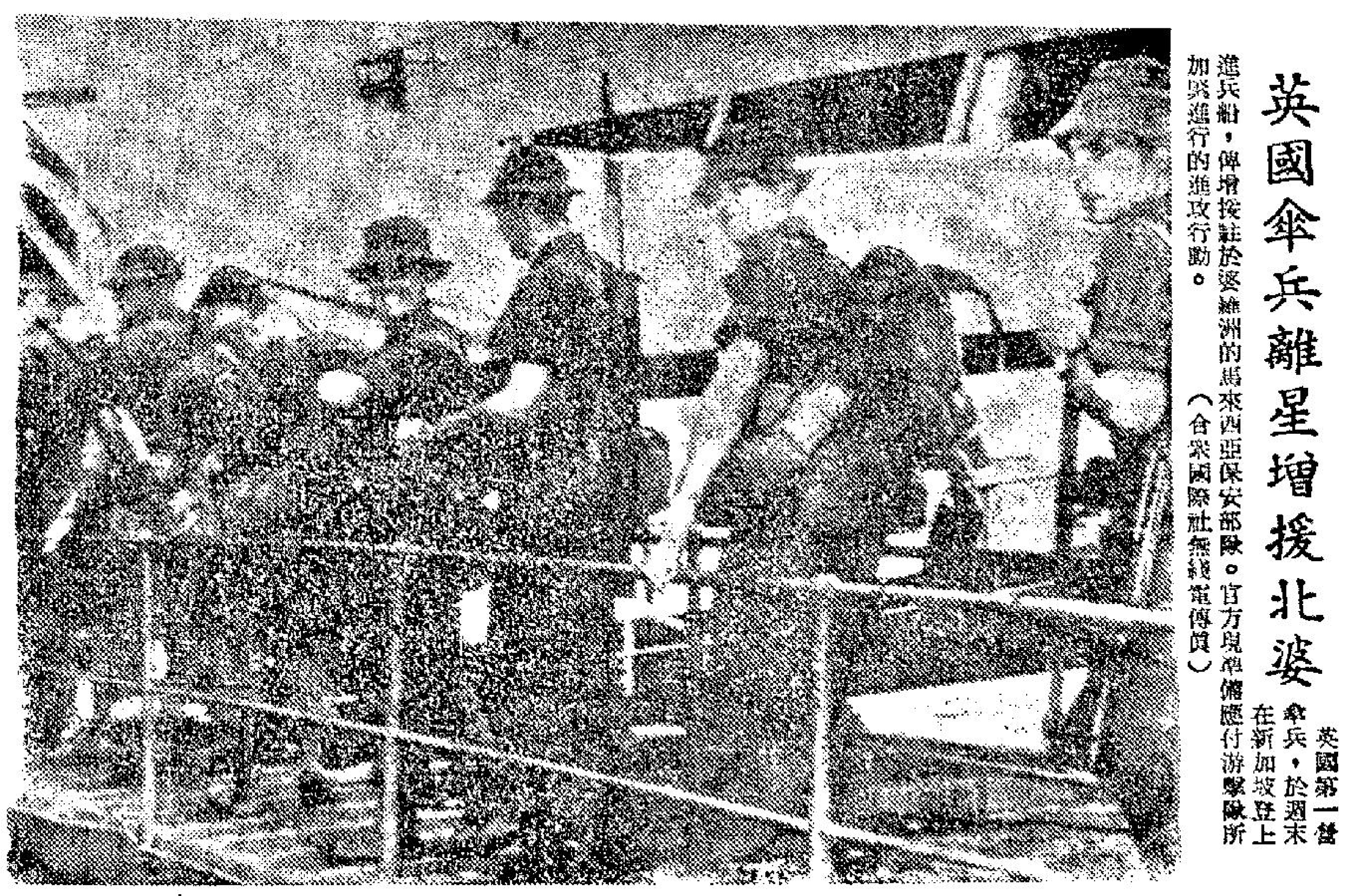

英國傘兵離星增援北婆

英國第一營傘兵，於週末在新加坡登上運兵船，俾增按駐於婆羅洲的馬來西亞保安部隊。官方現準備應付游擊隊所加與進行的進攻行動。（合衆國際社無線電傳眞）

英軍來港之前先扮靚仔

英國著名第三「青衣」團的士兵，在英倫非力托城訪問一家理髮店，俾準備於一月八日飛到香港，他們將在那裡接替馬來西亞的別略部隊。（合衆國際社無線電傳眞）

印尼駐聯國首席代表 巴拉昨離美返國

問他印尼是否正式退出聯國？他憤然答道：「我受嚴格訓令，甚麼話也不能說。」

【紐約六日美聯社電】印尼駐聯合國首席代表巴拉已於星期三啓程返回耶加達，臨行前未進一步發表有關印尼表示退出聯合國之聲明。巴氏已離此赴洛杉磯，將在洛杉磯乘搭另一飛機前往遠東。彼請發表談話時，他說：「對不起，我什麼話也不能說」。

詢及於此時離美是否可被視爲印尼正式退出聯合國時，巴拉憤然揮手表示：「我受嚴格訓令，什麼話也不能說」。

印尼新聞參贊洛第說：印尼代表團其他團員現仍留紐約，他又說：巴拉返國進行「磋商」，巴拉將在洛杉磯乘搭日本航空公司飛機赴東京，然後轉乘印尼航空公司飛機前往耶加達。

【聯合國六日路透社電】印尼駐聯合國代表巴拉於印尼政府重申其決定離開聯合國之事是「不可變動」之際，今日已奉召返耶加達會商。

一位印尼發言人說：巴拉先生將於今晚離開紐約飛往西海岸，再轉搭太平洋綫噴射客機返國。他又說：他不知道巴拉在會商後是否會重返聯合國。

按自印尼宣佈退出之後，已有六名印尼代表團人員離開紐約，並已於今晚飛抵東京，定於明日中午飛返耶加達。

同時，印尼駐聯合國代表團，仍在等候耶加達有關向聯合國提出正式退出之函件的訓示。

【聯合國六日美聯社電】印尼延遲對聯合國遞交其退出的正式通知，此事今日引起蘇卡諾總統可能已遭遇其政府內反對的揣測。這裏的消息靈通人士說，遠東方面傳來的消息，就是蘇卡諾此一囘事前未與任何人商量，所以他的一部份高級閣員爲此種史無前例的步驟所驚愕和疑慮。消息靈通人士又說，「蘇卡諾上星期四在耶加達表示馬來西亞倘取得安全理事會席位，則印尼勢將退出聯合國的聲述，尚不致使那些閣員過於煩惱，惟當印尼駐聯合國首席代表在這裏發出通知的時候，事情便有點不同了」。據說：蘇卡諾政府一些更溫和閣員憂慮印尼的退出聯合國，可能使印尼與大多數中立國家隔離，並使它與北平的聯繫更加緊密。傳這裏的印尼代表爲蘇卡諾這種行動對其他國家所生的影響，吃了一驚。

【聯合國六日法新社電】「十二國委員會」（一聯合國亞非洲會員國集團）之人員今日會晤印尼駐聯合國首席代表巴拉，並一致促其建議印尼總統蘇卡諾改變退出聯合國之決策。

日本代表亦曾向巴拉提出特別有力之呼籲。巴氏將於今晚離紐約，奉其政府之命返回耶加達。

·巴拉·

大馬促安理會注視印尼侵略行動

英國傘兵源源飛星

【紐約聯合國六日路透社電】馬來西亞今天採取行動，俾促請安理會注意來自印尼較爲嚴重糾紛的可能威脅，但馬來西亞未有正式要求安理會立即考慮兩國間那項緊張局勢。

據有資格方面人士透露：馬來西亞關於此事的各項訓令與馬來西亞駐聯合國代表團。

一般預料致送與安理會主席中華民國代表劉鍇的一項正式照會，將於明天提出。

在東南亞迅速發展的局勢，今天使安理會所有會員國的代表準備一切，以便應付馬來西亞突然請求安理會舉行一次正式會議。

曾在俄亥俄州克利夫蘭城作一次演說旅行的英國國務大臣兼駐聯合國首席代表卡拉頓，今天決定於今晚回返紐約。

【倫敦六日路透社電】馳援馬來西亞之援軍今日繼續由英國飛出，首批一百五十人已出發前往新加坡，他們將於一日半內抵達新加坡，與上星期六出發之五十名先頭傘兵會合。另特批一百五十人之傘兵特遣隊兩批，將於明日或星期六離英赴馬來西亞。

美國代表史蒂文生，亦繼續密切接觸各項發展。

越共指美艦昨砲轟美德

【倫敦六日路透社電】北越指摘美國和「南越傀儡」的三艘軍艦，今天砲擊北越境內在希定與廣平省間的美德地方。

這項消息，是由北越人民軍致送與國際管制委員會的一封信函所透露和由新華社所引述的。

據那個通訊社說：那項事件，是美國和他們代理人在三天內第二次向北越挑釁的行動。

那封信函說：第一項事件於一月三日發生，「其時美國和傀儡們的軍艦，曾向在永林地區的永澤村開火射擊」。

北越在一封信函中說：有八個人曾在那項所傳的襲擊中死亡或受傷。

據新華社較早由河內報導：北越經已就他們所稱爲「美國和傀儡們空襲北越無防衛力平民」的行動，向國際委員會提出強硬抗議。

【華盛頓六日路透社電】美國國防部今天否認北越所提出關於三艘美國和南越軍艦曾砲轟北越鄭村的指摘。據國防部說：「美國船艦并未有牽涉任何那些意外事件。」

新聞鼻

·陳再思·

印尼是否退出聯國

自印尼發出「退出聯合國」之通知後，一週來國際間甚爲騷動。英國甚至忽忙的調兵遣將援助大馬。但究竟印尼是否決定退出聯合國呢？却沒見有眞正的行動，有說尚在放處，有說不能改變，有說公文業已擬就即待送出。而印尼駐聯合國代表團代表巴拉定今日離美返國，向政府請示。原來上週星四蘇卡諾所發表的聲明，未曾得到全體閣員的同意，因此現在政府中有不少人反對此種孟浪行動。同時蘇聯與中共也表示了不同的態度：中共竭力支持印尼退出聯合國，中共大使姚仲明曾經兩度訪問印尼外長蘇班特里奧，促其早日退出，但蘇聯却不贊成，蘇聯使米大卡羅夫却向印尼說：「此事會引起東南亞緊張形勢。」勸印尼愼重考慮。因此內外意見未能一致，而印尼退出聯合國一事，也就「祇聽樓梯響，不見人下來」了。此亦可見印尼內外情況複雜，不能完全自主之情勢。何況蘇卡諾本人腎病嚴重，急於赴義大利就醫呢？看來印尼之退出聯合國，尚有待也。

南越政府闢謠

南越政府昨天發出公報，「否認與共黨停止戰爭的謠言」。這使人十分奇怪。難道天天在與共軍作戰之南越政府，還會有人懷疑他與共黨妥協嗎？既有闢謠，必有謠言。謠言來自何方呢？甚至是美國大使館？耐人尋味的是，不久前美國一位女記者赫金斯，在美國發表了驚人的報導說「西貢美國大使館曾有兩個與越共，謀求談判」。然則，美國和南越雙方都在與共黨談判了？是否是互相的攻擊呢？不管出自何方，對反共都是不利的。要趕快澄清才好。

俄卡難望修好

自克魯契夫下台後，周恩來曾一度到莫斯科，想與蘇聯新領袖修好，恢復舊交。但數月來，毛俄之間，并未有所進展。原訂十二月召開之共黨廿六國會議，雖展期於三月召開，但中共反對如故，東歐共黨國家冷淡如故，雙方仍然堅持過去態度，現中共似已勾消與蘇修好之可能。今後仍然是各走極端，「國家利益超過階級利益」，又一次得到證明，馬列主義可以休矣。

義大利新星巖石上晒太陽

年十九歲的義大利新進女電影明星聖特里安娜塔絲，以一條毛巾遮住她富於曲綫美的身體，坐在義大利塔俄密那山間的巖石上晒太陽。一九六四年義大利電影節是在塔俄密那城舉行的。（泛亞社）

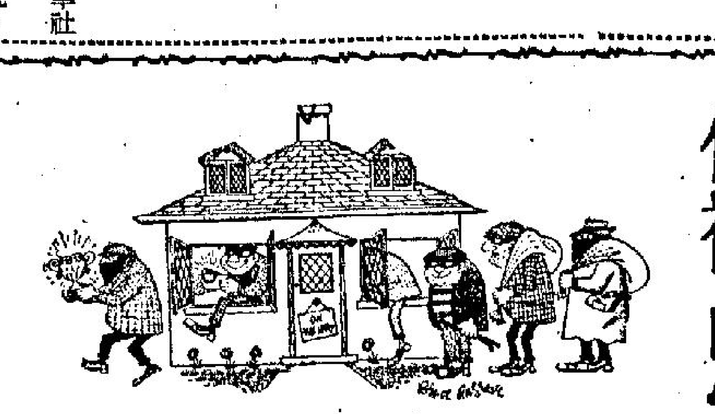

竊賊午夜的奇遇

挖穿三層磚厚牆 再設法打開夾萬 但裡面空空如也

【阿利桑那州鳳凰城六日美聯社電】一名爆竊犯徒在本星期三午夜利用電工具撬破一間木材公司的磚牆，鑽穿三層磚塊才找到該公司的一個保險櫃。

在把保險櫃打開前，這條伙一定發現櫃門把手上掛着一塊牌子，上面寫着：「本櫃沒鎖」的字樣。

此外，這個櫃子裏面是空空如也，沒有東西。

失竊「印度之星」將可能交還原主

【紐約五日美聯社電】據紐約日報於星期三晚說：美國博物院四一〇、〇〇〇美元珠寶失竊案的一個嫌犯，已經同意交還那批珠寶，包括「印度之星」藍寶石。

據紐約日報專訊說：「如果一切事情順利進行，則世界上那顆最大的藍寶石印度之星和其他廿一顆稀有珠寶，將於今天（星期四）安穩的放回館內。」

據那些消息說：因該案被扣留三個佛羅里達州海灘青年之一雅倫古恩（年廿六歲），已經在星期二晚秘密用飛機載往邁阿密，以便在邁阿密海灘跟那些珠寶的眞正保存者接觸。

該消息又說：他已經決定跟政府當局互相合作，「藉此希望獲得一次減刑。」

紐約郵報認爲 印揆對越建議值得攷慮

美攷慮菲派軍赴越事 攻平嘉越共化整爲零

【紐約六日美聯社電】「紐約郵報」今日說：「印度總理沙斯特里呼籲舉行新的日內瓦會議，來尋求一項解決中南半島的方法的建議，應受華盛頓認眞的考慮」。

該報在社論中說：「印度是中共與中南半島的鄰居，而我們則是在萬哩以外。特別是在我們認爲我們是在東南亞保護新德里對抗北平時，我們能漠視它的意向嗎？」

【華盛頓七日合衆國際社電】據菲律賓參議院副議長賓達頓在星期三說：美國已經答應「鄭重」考慮關於派遣菲律賓老練軍人前往越南，俾協助對越共作戰的一項建議。

賓達頓係提出那項建議的菲律賓後備軍官團一個顧問，他在星期一抵達華盛頓，俾向美國官方提出那項建議。

據賓達頓說：他曾和主管遠東事務的賓第會談那項計劃，并獲告那項計劃「正鄭重予以考慮中」。

他又說：賓第并曾向他說明美駐馬尼刺大使館，已經「準備」一切，俾與菲律賓政府官員商討那項計劃。

根據那個軍官團的計劃，約有三千名菲律賓作戰軍人和技術人員，將被派往南越，俾協助訓練游擊隊，并擔任行政和社會發展工作。

【西貢六日美聯社電】一位美軍發言人今日說：平嘉戰役可能是越共推進在南越的戰爭的實驗。果眞如此的話，則這項實驗已告成功。

共黨戰鬥部隊，在過去十天中，進攻了受美國支持的政府軍，獲得重大戰果後，已有效的化整爲零。

蓄意報復的政府軍，自本星期一以來，即未能在平嘉附近與共黨軍隊作任何較重大之接觸。

昨日曾有八架美國直升機，載運八百名政府軍前往平嘉附近一個新的陣地，曾携帶有十五輛裝運兵用車。曾有一名越共因向傘兵射擊而被俘獲。

平嘉反共的天主教居民，對政府軍的疏散感到憂慮。祇有約四百名政府軍及十二名美國顧問留下，而隱藏在平嘉外圍地區的越共部隊則有兩團，約有二千五百人左右。

美國官員估計：在平嘉戰役中，政府軍約有二百名陣亡，包括六名美國人。一百九十人受傷，包括八名美國人。另六十五人失踪，包括二名美國人。

越共方面約有一百四十人喪生。越共在是次戰役中，已能作較爲正規的進攻，而不再是捉迷藏的游擊戰。

史達林是個懦夫 蘇德戰爭前四天 他一直躲藏起來

編者按：本報「新鮮」副刊，昨日曾有專文報導此事，內有驚人秘密透露。

【莫斯科七日合衆國際社電】昨日消息透露說：蘇聯前獨裁者史達林，在蘇、德戰爭的前四天中，曾一直躲藏起來，拒絕接見任何人或對戰事作任何指示。

此項有關該位前蘇軍總司令的怪異行徑，是由戰時蘇聯駐倫敦大使認爲歷史學家伊凡馬斯基所透露。

馬斯基說：從一九四一年七月廿一日起一連四天，他一直在倫敦大使館中等候莫斯科方面的指示，但他與其他在國外的蘇聯外交家，一直未能接獲蘇京的任何指示。

他說：因爲史達林將自己關在其辦公室中，而拒絕與任何人交談。在德軍侵入蘇聯後數小時，才由外長莫洛托夫發表告全國人民的演說。

馬斯基並證實長久以來，許多歷史家的說法，即史大林曾輕視英、美有關德國將進攻蘇聯的警告。

美蘇兩國關係 前途並不樂觀

【莫斯科六日法新社電】據西方外交人士本夜在此間說：在未來數個月之內蘇聯領袖對於跟美國恢復友好關係，并無多大機會採取任何蔚爲壯觀的行動。

雖則詹森總統在國情咨文中提出那些建議，但此項印象在此間很是流行，并由於蘇聯政府機關報消息報今天對這項咨文所發表獲得「授權」的反響，而獲得加強。

消息報的社論，未有提及美總統所提出蘇聯各個領袖可能訪問美國或交通電視廣播的建議，那篇社論強調說明使到兩國隔離的，而不是使到他們共在一起的各項要素。

蘇新頭目電賀劉少奇「連任」

【莫斯科六日法新社電】塔斯社今日說：蘇聯總理柯錫金與國家元首米高揚已致出一份賀電，祝賀中共「主席」劉少奇與「總理」周恩來最近的連任。

蘇聯領袖在電文中說：「中國與蘇聯在國際社會主義基礎上的友誼的發展與緊密的合作，將對爲爭取和平、自由民族獨立、社會進步和共產主義的勝利，而與帝國主義作鬥爭中有重大的貢獻。」

美提麥康尼爾任空軍參謀長

【華盛頓六日美聯社電】美國總統詹森在本星期三正式提名麥康尼爾上將繼李梅上將出任空軍參謀長。

倫敦金價昨日猛漲

【倫敦六日美聯社電】黃金價格於星期三達至每盎士三五‧一二七五美元。這是一九六二年十月間發生古巴危機以來之最高價格，達至此價格後，已增加黃金之需求。星期三之價格高出星期二之價格八分之五仙。金價爲一倫敦委員會每晨釐定。

經紀人說：黃金市況已活躍一個時期。法國最近曾宣佈擬將其美金儲備之一大部份轉兌黃金。此將增加黃金稀有性。但經紀人們說：這僅成爲使金價提高之另一因素。這些人士說：金價短期內無下降之可能。

美軍事預算四百九十億

武裝部隊人數裁減三萬八千 海軍與陸戰隊人數則將增加

【華盛頓七日合衆國際社電】據星期三消息：詹森總統新的軍事預算，爲數共達四百九十一億美元（比去年略爲減少），並把武裝部隊現有的人數裁減三萬八千人。

空軍方面將減少三萬八千人，陸軍則由現有人數減去二萬人，至於海軍和海軍陸戰隊則將增加二萬人。

對今年七月一日開始年度的防衛計劃，并從戰略空軍司令部現時六三〇架B五二式轟炸機部隊中減少一個大隊（四十五架飛機）。那項計劃，并廢除二二五架超齡B四七式轟炸機隊。此舉將在一九六六年中剩餘六六五架轟炸機，包括八十架超音速B五八式飛機。

楊西崑在美與羅卿會談

【華盛頓七日合衆國際社電】中華民國副外交部長楊西崑，於星期三曾與幾位美國國務院官員會談，並已突於稍後時訪晤國務卿羅斯克。

楊氏是在紐約出席聯合國大會，於星期三前來華府進行一連串的會談。曾與代助國務卿彙掌管國際組織事務西可，與助理國務卿彙掌管遠東事務賓第會晤並定於下午三時會晤國務卿羅斯克。

楊氏突於星期三稍後時返回紐約。

訪橋牌收藏家嚴景珊先生

一場牌打二十年 兩隻手玩三千張

牌牌都有歷史張張得來不易

【本報台北航訊】世界上各色各樣的橋牌，收藏家很多但化了廿年功夫收集了近三千多種不同的橋牌的人還不多見。記者昨日在台北找到了這位有特殊癖好的收藏家，他是服務在菸酒公賣局資料室的嚴景珊先生。

在他收集的這麼多的橋牌中，包括有歐洲中古時代古色古香的教育用橋牌，和近代美國橋牌公司專爲收藏家印製的「交換」橋牌等。

在接受記者訪問中，這位收藏家在談到收集橋牌的動機時，他追憶一段廿二年前的往事，那時，嚴先生在貴州畢節縣的一個金融機關內做事，有一天，一位從昆明到貴陽去的同事，路過畢節，送了他兩副美國橋牌，橋牌的背面，是大畫家馬蒂斯名畫的複製品，非常精緻。嚴景珊爲了好玩，從每副橋牌中各抽出一張「聽用牌」，夾在桌上的玻璃版下面，和一些照片和舊紙幣擺在一起，不久，畢節縣的縣長來看他，在他倆聊天的時間，發現了這兩張橋牌，那位縣長問他是不是收集橋牌，誰知這無意中的一句話，引起了嚴景珊收集橋牌的好主意。

開頭容易後來難 幾經拜託得一張

在此之前，嚴景珊從沒認眞收集過任何有趣的東西，他認爲，只有郵票和古玩才有收集的可能和價值，但是，他看到兩張橋牌背面的圖畫，覺得比一般的郵票還要漂亮，畫面大，也能保存得久，他遂連想到，若是能夠分門別類的收集，一定會很有趣。

於是，他立刻分頭拜托親友，開始積極收集，最初的幾個月，工作進行得很順利，沒多久就收了兩百多種不同的橋牌，給了他很大的鼓勵，也肯定他的信心。

在他貼滿了三本照像簿後，進度就慢了，往往花了很大心血要來的橋牌，却是他早已經有的，有的時候，一個月收集不了十張，但是，收集愈是困難，他的興趣愈濃，日積月累，他終於達到今天三千多種不同橋牌的成就，當然，他實際收藏過的橋牌更不止此數，因爲同樣的橋牌實在太多了。

嚴景珊在收集橋牌的過程中，還有許多有趣的故事，有一次他聽說某人從國外帶了幾副名貴的橋牌回來，他與這人並不認識，就想盡了方法打聽，幾經托朋友輾轉介紹認識了，但對方不願出讓，甚至連一張「聽用牌」也不肯給，嚴先生又托朋友多方說情請吃飯，好不容易才要到一兩張橋牌。

五張名牌遭水浸 都屬一百多年前

有的時候，嚴景珊用整副的牌交換一張「聽用牌」，又有的時候，他用自己重覆的而很名貴的牌，交換一副普通的而他沒有的牌，往往就這樣爲了收集一種他沒有的牌，吃了大虧。後來，他的親戚朋友都知道他這種嗜好了，也常常自動的幫他收集，他有一位在泰國聯合國遠東基金委員會服務的胡姓朋友，每次回國都要送他幾十種，一些國外的同好，也常寄些牌來和他交換。

五十二年葛樂禮颱風來的時候，嚴景珊的家裡也進水了，他最先搶救的就是他心愛的橋牌，但是，有一幅美國橋牌公司保存的五種名貴橋牌的圖片，被水淹了，那是在美國的一位朋友從畫報上剪下來的，雖是照片，也非常的珍貴，水退了以後，嚴景珊將這張圖片送到裱畫店去修整，顏色褪了不少，看起來更爲古色古香。

這五張都是非常古老而富有歷史性的，一張是一八八九年的美國牌，牌上是位頭戴皇冠的女王，一張是一六九一年的西班牙牌，牌上畫着海軍上將手持羅盤一張是一八一六年的波斯牌，畫着一個波斯兵牽駱駝，駱駝上安轎子裡坐了一位國王，一張是一八〇九年的維也納牌，是兩個女士和一個男孩在談話，旁邊還躺着一隻狗，一張是十六世紀初葉的法國牌，牌上有六個古式銀幣。

按照畫面分十類 飛禽走獸樣樣有

在嚴景珊廿多年收集歷史中，最順利的一段時間是在民國三十五年，那時美國興起一種生意，有些商人專向各橋牌公司收買廢牌，因爲橋牌公司印出的全副橋牌，祇要發現其中有一張不合標準，就把全副牌拋棄，這是由於橋牌的印刷，是用全套機器印的，如果想掉換那一張不標準的，需要人工去做，很不經濟，還不如把全副牌拋棄。

商人把這些牌收買來後，分裝成十張一盒或五十二張一盒不等，每張不同，名爲「交換橋牌」在兒童玩具店出售，專供小朋友收集用，後來還有商人祇複印一面，背面空白，兩種橋牌都曾風行一時，嚴景珊托朋友在美國買了很多，可惜兩年後這種「交換橋牌」就沒落了。

嚴景珊的收集橋牌，可分爲十類：世界服裝展覽會，風景、交通工具、馬、狗、貓、鳥、花卉、圖案和其他。

這些牌中，有一張是描繪紐約唐人街的，屋頂上掛着中國國旗，完全是中國風味，有幾種橋牌是美國近年來的汽車和體育明星，看了橋牌就等於讀了一部汽車進化史和體育興衰史，還有一副牌祇指頭那麼大。

在紀元前八百年 就已有橋牌出現

在嚴景珊的收集品中，有三張是最爲難得的珍品，一張是帝俄時代的橋牌，畫的是一位打敗了仗的將軍在陣亡的士兵墳墓前懺悔的情形，一張牌上印有一個「凱」字，據說是二次世界大戰後，美國紙牌公司爲紀念中國勝利而印的，還有一張是美國國民援華會印製的，中間有「AID TO CHINA」幾個字。

歐美有些工廠、商家、學校、航空公司、慈善機關，也常常印一種或多種橋牌，免費送給大家玩，做廣告宣傳，譬如美國的可口可樂就曾印過六種以上的橋牌，在嚴景珊的收集品中此類的橋牌也很多。

經過了這麼多年的收集、研究、分類，嚴景珊已是一位橋牌歷史家。他說，紀元前八百年就已有類似橋牌的紙牌出現，經過了二千多年的發展，到公元一五〇〇年橋牌才大致定型。

據嚴景珊說：最初的橋牌發源於歐洲的宮廷和寺廟內，由於那些侍衛和僧人常年的與外界隔離，爲了消磨時間，在紙上畫了些皇帝、皇后好玩，到了十六世紀，橋牌上出現了桃、心、方、梅，和數目字。嚴先生還說，英美人士把「方塊」稱做「鑽石」是錯的，最初歐洲橋牌上畫的就是「方塊」，英美人憑圖形把「方塊」譯成「鑽石」，反而中國人順口叫「方塊」叫對了。

橋牌有一段時間也被利用做教育工具，法國國王路易十八在小的時候，不肯用功讀書，他的老師就把地理、歷史等知識，編成連環圖畫，畫到橋牌上去，引起路易十八讀書的興趣，這種橋牌流行到民間後，曾被法國教師普遍採用過。

回憶每一張來源 有趣往事恍如昨

除了收集橋牌之外，不久之前，嚴先生收集香煙盒和酒瓶上的標貼，他本來在公賣局服務，國內的煙盒酒標早已收集齊全，還托朋友在國外收集了不少，總數已達三百多種。

嚴先生說，他的夫人周叔昭女士不但沒反對，還幫助他分類，比較，把一些重覆的挑出來，給了他很大鼓勵，同時，周女士本身也是個收藏家，她是位標準的凌波迷，她所收集的凌波照片，也已足夠開展覽會了。

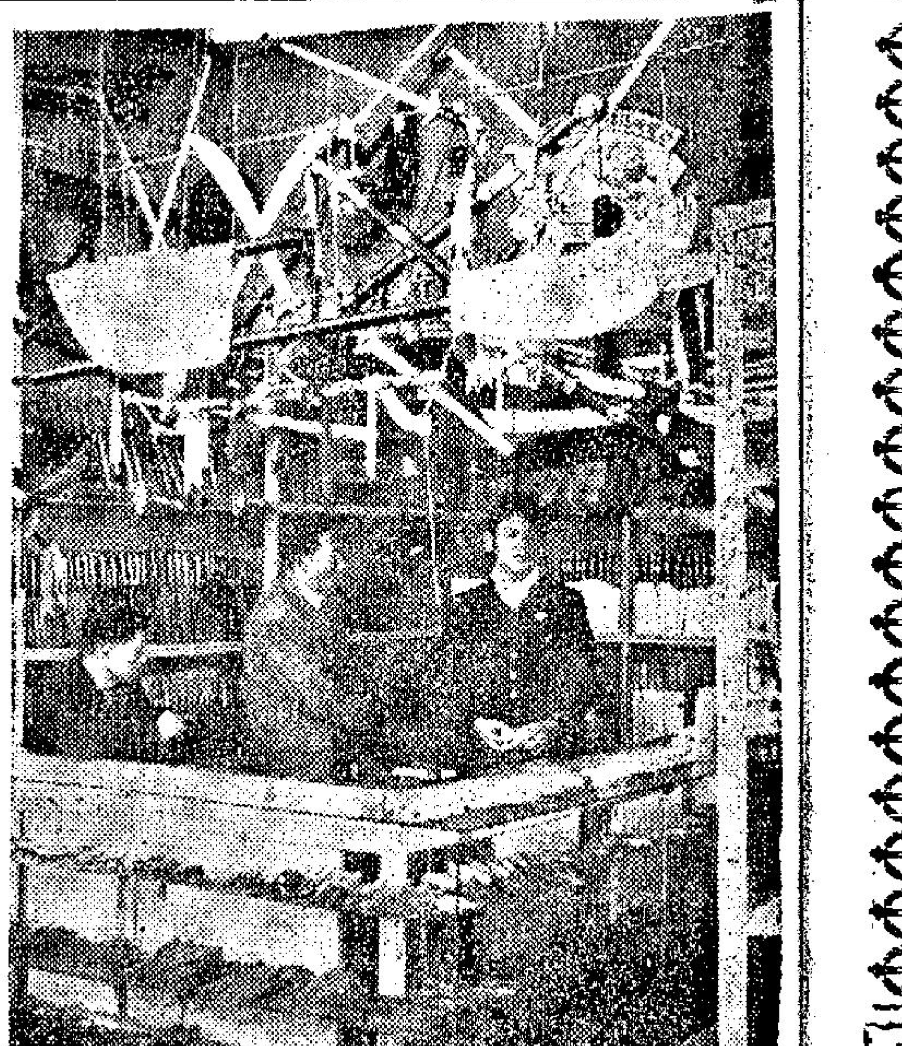

政利成記刀廠設在工展會的攤位

工欲善其事 必先利其器
刀廠出品 琳瑯滿目

家庭主婦、酒家廚師、藥店老闆，要用良好的利器，不妨到工展會雙龍牌正政利成記刀廠參觀。

據攤位負責人稱：該廠正舖設在大道中二百一十七號地下，工場在葵涌。創立至今已有六十多年歷史。出品包括家庭用、酒家用、藥店用的利器，甚至技擊用、健身用的工具，應有盡有。輸出地區多為英屬、美國，完全由出入口庄代為辦理。該舖亭有本港工商處發給之英屬特惠稅証，對於其輸入英國及英屬地，均有莫大的幫助。

價錢方面，如果批發數目超過一百，照批發價目計算，低過一百，照門市價（實價）計算。每一種的利器，背上刻有編號字樣，便利購買的人士，祇須寫上編號字就可以。

至於原料，包括鋼在內，以本港購入為多。

該廠工場現有工人二、三十人左右，每人每日平均可做三、四把利器，全部利器完全以人工做成，內藏百分之四十的鋼。

廠商介紹

工商晚報 工展特刊
黃蔭題

工展明日招待 街坊首長
西商會同人昨日觀展

【本報訊】本屆工展會於上月七日開幕迄今，已屆匝月，過去一個月來，工展遊客已近一百四十萬，而學校、社團、機關及海外團體組團參觀者，逾十萬人，此紀錄已打破歷屆紀錄。

明日下午五時，港九廿八個街坊首長研究會會長吳多泰、主席陳樹渠率領廿八街坊首長，到紅磡工展會場訪問，大會會長黃篤修及各部部長、會董準備屆時熱烈歡迎。

同日下午五時，工展會並招待香港工業學校接受廠商會獎學金之學生觀展，被邀請均為最後一年肄業之成績優異者，每校三名，此項招待為本屆創舉，[illegible]擬部響應會長黃篤修將香港經工業邁進為重工業時代之號召，藉以鼓勵後進之工業人材為香港工業努力。

又港西商會會長高登，偕會董同人廿餘人，於昨日上午十一時，應工展會之邀，蒞臨工展會場拜會大會當局。

工展會會長黃篤修、[illegible]，欵接部長林浩彬、部長黎鷹宇、甄文亮、梁孟齊、謝德然、黃桂、會董諸世英等親自恭迎，并引導至聯誼廳茶會招待。

在招待會中，會長黃篤修致詞，指出：改善香港工業首要的需求，是廉價的工業用地和建一永久性的工業出品展覽會。

黃氏稱：就其個人見解，新界已有足夠的工業用地，如果現在的土地政策不予改變，那麼高昂的地價，將非中小型工廠所能負荷。同時，我們們應作進一步的準備，擴大我們的重工業，而重工業則需要廣闊的合理價值的土地。我們需要擴展工業，以適應快將來臨的年青人就業，政府能夠作出合理的工業地價，以鼓勵工業繼續的投資，為將來的發展，此其時矣。高價的工業用地，凍結了工業的資金，使不能作現代化機械的設備，而工人宿舍的供應，更不用說了。

黃氏又稱：許多國家在香港展出其產品，原因是香港地處東南亞中心，佔着推廣貿易有利地位。為甚麼香港本身，不建立永遠展覽，而每年只有一屆為期短促的展覽會？我們時常邀請西方遊客來遊，參觀港商櫥窗的陳列貨品，我們應該建立香港出品大櫥窗的永久展覽會。

之後，由西商會會長高登致詞，強調廠商會廿二屆工展成就偉大，并請兩會加強聯繫合作。

最後，由工展會同人引導至會場參觀，至午後始行離去。

播音明星工展露臉
商台之夜今舉行

工展會宣傳部，今日下午七時至九時三十分，聯合香港商業廣播電台，在工展會場內大禮台舉行歌唱大會。

此次夢，商台之夜歌唱大會，全部由商業電台藝員担任，內容包括著名播音員尹芳玲、龍小萍、黃志恒、何月愛、周聰、翠碧担任中西流行歌曲演唱，陳劍聲、鄭康柱、關健、馬昭慈担任演工展趣劇「眞假本地貨」，粵曲歌唱家馮淑球、為展萍、嘉碧、翠碧、何燕燕、周聰、陳惠玲担任粵曲，及蘆寶小姐羅艷寶亦應邀參加演唱。

同時，今晚最龐大之節目為動員商台演員百餘人大合唱商業電台歌，及歌唱小說主題曲「碧玉寃情」及「山河情淚」，在商台蒞臨工展會場拜會大會當局。

工展會會長黃篤修等，欣聞久已聞名之播音演員，親在工展會場中露臉。商台第二台并於今晚直接轉播全部節目，實是本屆工展會中之難得盛會。

偷閒擲毫子
料察人員不自料
頻呼十點半
誰知內裡有乾坤

花花絮絮

昨晚天氣頗為寒冷，且微風細雨，遊客甚少，會場冷清清，忽聞某攤位工姐頻呼「十點半」，不知者以為她們盼望快些到十點半鐘收工，一看之下，原來她們在走埋一堆賭十點半。

×　×　×

昨午三時許，有數名料察員忙裏偷閒，在左邊出口處寬隆貿易有限公司攤位內玩擲毫遊戲，相信他們也亦要入「斜紮」一番！

×　×　×

芬蘭可樂雪糕攤位的雪人被一些手多的遊客用物件刻出一些字句，如「龜公×」，甚為不雅。

×　×　×

有兩名遊客昨午携巨型光酥餅兩個至茶水部嘆茶，自謂知慳識儉，因為茶水部除飲品貴一倍外，食品更貴到離晒譜。

×　×　×

日來烈風吹襲，工展各攤位的當風處，多掛起布帳以禦，但有一物卻是「乘風起勢」，在第十街的福和五金廠攤位，懸着大小各型風鈴，但聞叮咚之聲不絕，引動遊客；而隔鄰的南華實業公司攤位小姐，也乘時高叫「怕冷者來」，為其賽絲龍被吹噓。

×　×　×

在表演台附近，昨有人頻呼「樓上吊籠」，遊客詫然，以為工展「開攤」，卻原來二天堂的那座「佛塔」，天花板上有小籠不斷吊落，下卸藥油，走近細察，「佛塔」上面竟是一個大貨倉。

×　×　×

芬蘭可樂雪糕攤位的雪人，連日被遊客擁摸，多在腰部，因而現出一度隙痕，頓時曲線玲瓏，如果再經美容家加工，可變為「雪人小姐」，這樣就更能吸引遊客。

×　×　×

昨有一對西人夫婦，漫遊工展，穿梭於第八、九、十街，結果在某攤位勝了一個算盤、數枝毛筆，其喜愛中國文化，當無疑問。

×　×　×

工展香港廣播電台節目是「賽龍舟」，昨午有一節目是「盲公唱龍舟」，於是圍攏了大批遊客，唱者打琴演唱，鑼鑼動聽，使遊客既有得睇，又有得聽。

×　×　×

寒冷使遊客卻步，工展會場昨午冷清清，但寂寞之中，忽見一條人龍在廣濶的街道上左穿右插，有人持相機開路，有力之人左右拱衛，龍尾則擠滿鬧鬨鬨的觀眾，這條是甚麼龍？卻原來當中擁着明星數人，是「星龍」也！

影星丁瑩 昨蒞工展訪問

【本報訊】嶺光影業公司明星丁瑩、雲嬪、張儀、李克四人，應工展會宣傳部長黃桂之邀，於昨日蒞大會會場訪問，並到二天堂、南順有限公司、振興糖菓餅乾公司、東藝塑膠宮燈廠、大益實業公司等攤位參觀，對於本港工業出品，大為讚賞，至五時始行離去。

工展攝影比賽 今午六時截件

【本報訊】工展會舉辦各項攝影比賽及專題攝影，自於本月三日起收件，獲得各界人士紛紛參加，堪稱琳瑯滿目，美不勝收。根據大會攝影比賽部長馮元倪宣佈，各項比賽，定今日下午六時截件，請拍友於今日六時前，將作品送大會宣傳部。

服裝表演 展期後日舉行

【本報訊】工展會服裝表演大會，原定昨晚第一次演出，此次服裝表演主題為介紹本港出品優良絲織、綿織，及部份毛織品，惜天不造美，寒風狂發，且帶來冷雨，宣傳部長黃桂，關注登台表演小姐體質與健康，特徵詢各廠家代表及各小姐意見，大部份認為大禮台觀衆座位盡露天，天雨則影響觀衆不能冒雨參觀，而小姐多數弱不禁風，深恐演來不大精彩。最後徵詢各名譽會長及會長意見，決定展期至九日（星期六）下午七時半演出，並由電台于下午六時宣佈。

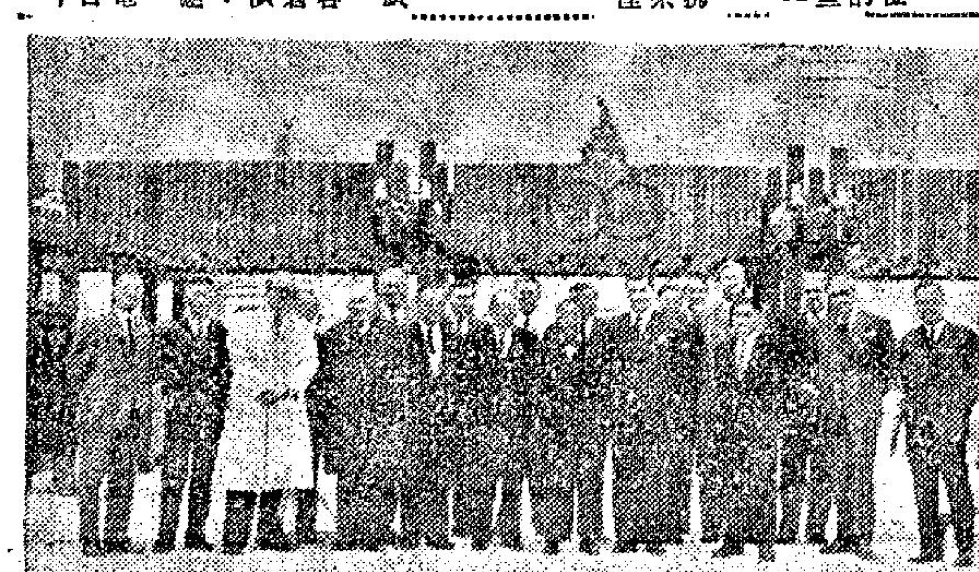

西商會會長高登暨會董同人拜訪工展會首腦在大門樓合攝

廿五部輪船內燃機 港海關禁止運澳門
疑該批機器係製登陸艇供印尼用

【本報訊】本港海關人員，扣押二十五部輪船用內燃機，此等機器，係計劃運往澳門供印尼定造之登陸艇用。當機器由當輪帝汶號卸下，準備星期日轉運澳門時，即被官方扣押。政府發言人稱：恐怕此等機器所安裝之登陸艇，將會為印尼用于對抗馬來西亞。機器之被扣，係因已被拒發運澳出口証。

本港早已宣佈禁止武器及軍用品運印尼，政府此次行動，即依此為據。

據報：澳門造船廠為印尼建造登陸艇已有三年之久。相信造船定單，係由此間一商號所發出。今年五月，有七艘登陸艇由澳運印尼，八月底，又有五艘鋼殼平底船（每艘排水量二十八噸）由澳運印尼。

夜話

一靈

未減先加

九龍中華電力公司宣佈：希望減收電費在未來六個月實行。遺憾的是在減費實行前的幾個月，不少用戶先被計多了電費。

打破紀錄

本屆工展會選舉工展小姐，到截止時僅有一人報名參加。如果選舉仍照原定計劃舉行，這位當選人堪稱為有史以來最順利產生的工展小姐。

讀書與參考

七洋大學比普通大學的好處，據說是使學生除了書本知識外，還可以在世界每一地方實地考察，增廣見聞。「行萬里路」已經不成問題，能否「讀萬卷書」，尚屬疑問。

遊客忽忽來去 如何可繫玉驄
旅遊協會正在想辦法

【本報訊】香港旅遊協會久將調查建設展覽及集會大堂、水族館及若干遊憩區之可能性。

此等調查，據史教禮少校稱，係旅遊協會一九六五年促進旅遊業計劃之一部份。史教禮稱，設立遊憩區之用意，係使遊客留港較久，如有可能，甚至使香港成為彼等渡假期之所在而非遊覽地方之一。若調查結果，認為此議可行，則本港私人企業將準備投資。又，如本港管理當局批准，調查結果將會供給有興趣之人士參考。

史教禮認為，集會生意將為本港今後所促進項目，故須研究應否設立永久性之展覽及集會大堂。至於水族館之設，雖久已有人建議，但現時始由該會聘專家調查。

一九六五年旅遊業將仍然好景，歐洲遊客將有健康性之增加，而日本遊客亦將大增。去年遊客增加比預期多，較一九六三年增百分之二十，約有三十九萬五千人，華人未計在內。現在離目標只差五千，即比原定時間提早四年完成，今年年底，自當超過四十萬之數。

金鈔待變 美電不前

【本報訊】今晨K金按二五三・一二五，與昨收市價乙式，市好因人心對英鎊及美元均懷疑其幣值之不穩（因傳法以美元多兌黃金）。朗鈔按五・七四五・七五五。

（乙式）大鈔按五・七四七五，細鈔按五・七四一二五，日元按一・四八・七五，現宋按一・四七〇五，通天單按五・七四六二五，加單按五・三五，美電按五・七四五。

三院明晚平劇籌款
開始預售各種門券

【本報訊】東華三院平劇義演，定明（八）日下午七時，假座香港大會堂音樂廳舉行，各界人士，熱烈響應，捐款購票，極為踴躍，各種門券，備極暢銷，預料屆時，當有一番盛況。

此次義演名劇四齣，頭台由粉菊花女士領導男女弟子演出著名猴戲水濂洞。繼由名中醫丁濟源（呂布）及名票唐廸（紀靈）、周文偉（劉備）等合唱之小生名劇「轅門射戟」。丁氏為孟河名醫世家，業務之暇，愛好戲劇，對小生戲夙有研究，唱腔溶合姜妙香、俞振飛、葉盛蘭三家之長，扮相儒雅，嗓音堅實，此次演出該劇所用之雉尾，係得大會名譽顧問孟令郵女士所贈，並由任華壽操琴，陳文斌伴奏月琴。壓軸戲分由當年紀理池大衛先生暨夫人，名票何柏青、張博

陳何聯婚

青年僑商陳金池先生，今午與女漫畫家何劍如小姐，於香港婚姻註冊處舉行結婚典禮，是夜，假座大東華酒家歡宴親友。

圖為陳金池何劍如女士新婚儷影

美股市走勢平均指數

【紐約六日美聯社電】杜鐘斯美國股票六日收市平均指數如下：

類別	開市	最高	最低	收市	與前市比較
三十種工業	八七七・四八	八八五・〇八	八七五・〇四	八七九・六八	升三・八二
二十種鐵路	二〇六・七九	二〇八・四一	二〇六・一五	二〇七・三〇	升一・一五
十五種公用事業	一五五・〇七	一五五・九四	一五四・六六	一五五・四三	升〇・五四
六十五種股票	三〇六・九六	三〇九・三九	三〇六・〇九	三〇七・七一	升一・三七

本港股市行情

元月七日　正午十二時報價

股票名稱	最高成價	最低成價	成數
滙豐銀行	三九八	三九六	三八〇〇
黃埔船塢	三八・七五		二〇〇〇
置地公司	八二		六〇〇〇
九龍倉	七九・五	七九	三、二〇〇〇
萬國企業	一四・五	一四・四	一、五〇〇〇
太平企業	四・五二五	四・五	七、一〇〇〇
電車公司	三八		一〇〇〇
鋼業	四・一	四・〇五	六、二〇〇〇
油蔴地小輪	六八		一、二〇〇〇
天星小輪	四三・二五		六〇〇〇
九龍電燈	三六・五〇	三六・二五	四、九六三
香港電燈	二六・二	二六	七、一〇五
電話公司	二九		一、五〇〇〇
香港煤氣	一五・六		三、二〇〇〇
青洲英坭	六五・五		二〇〇〇
牛奶公司	四四・五		一、二〇〇〇
信託公司	二・九		四六、二五〇〇
怡和	一四・二	一四	九、二六〇〇
城市酒店	五・三		三七五
連卡佛	三〇	二九・七	五、五九二
會德豐紡織	四・七五		二、〇〇〇
九龍巴士	五二		六二〇〇
大新	五・六		一、〇八〇〇
永安	一二二		一〇〇
南海紗廠	一七		三〇〇
聯業紗廠	一〇・八	一〇・六	一〇、八〇〇

上午成交總值共一、七八〇、〇〇〇元

啟德新型遊樂場 除夕開幕
最新型設備包羅萬有 衝鋒火車極新奇刺激

在春節期間，一個龐大遊樂場將出現九龍新蒲崗，它佔地卅萬平方呎，雄視東南亞，美奐美輪，全部建築費和設備，估計耗資八百萬元之巨。

啟德遊樂場位於黃大仙徙置區對面，利用山崗突屹形勢，特別設計而成，其中有驚險刺激，極盡緊張，為衝鋒車，據該公司總經理陳國經稱：該路軌長達七百餘呎，作曲圓週形，高低波浪形，幅度甚大，升至頂高點達卅呎，該車可乘坐四十人，一列火車利用本身升高的勢能向下俯衝，其疾如天馬行空，作波浪式前進，遊客如騰雲駕霧，中間穿越山洞和隧道，全程費時卅七秒，連日開動試驗，成績良好，與歐美設備並無二致。

啟德遊樂場包括最新式機動遊戲，應有盡有，擁有四間戲院，放映中西國語片，並經常上演粵劇，每間可容觀衆一千五百名，並設有廣大停車場，可容汽車一百輛，解決泊車困難。建築中之滾球場（BOWING AUEY），有滾球路綫廿三條，全部用加拿大楓樹板舖地，單性標準，符合世界性設備。山崗上豎立巨大「摩天輪」，可以鳥瞰港九美麗風景，有遨遊太空之感。市民並可享受到「月球火箭」、「咖啡杯」、「飛行塔」、「碰碰車」、「大馬」、「龍車」、「快樂椅」等新式遊樂玩意。其中設有兒童城，包括兒童們應有玩具遊戲，是小孩的樂園，及專供小童用的小型汽車、單車、汽船等。至於遊藝攤位佈分場內各處有打槍、飛鏢、擲球等數十種。

慈悉：啟德遊樂場當局擇定舊曆年底前一天，全部設備，已安裝妥當正式開放，將來開幕，對港九市民增加一個正當消遣勝地。

春秋集劇社 春節公演

「春秋集」國劇研究社，聯合本港名票，即將舉行一九六五年度春節公演，劇目為張露露、康玉釧之「小小白水灘」，譚硯華之「櫃中緣」，以及新自台灣來港佘派名票趙培鑫之「失空斬」。定於一月十四晚假座香港大會堂演出。「春秋集」此次羅致之登場人員，均屬本港票壇傑出之選，如譚硯華女士曾在北平隨名師習藝甚久，工荀派劇，色藝俱優，「櫃中緣」為其私房小本戲，係寫宋忠臣岳飛之子岳雷招親的故事。此番演足為觀衆一新耳目。至於主演「失空斬」之趙培鑫，研究劇藝逾三十年，唱做卓絕，夙負時譽，其後復從孟筱冬老師習余派劇，益更洗煉，羣推為眼前余派唯一傳人。「失空斬」一劇，為其生平最愜意之作，頃以本港友好一致要求，始允公諸同好，堪稱愛好國劇者之福音。預料演出之夜必有空前盛況。

市場漫步
年宵貨準備上市 商人多不敢睇好

・卜算子・

颳颳頻催，農曆新年一日比一日接近，但香港雖然尚有二十多天的距離，但香港各行業商家，已經開始準備一般年宵貨品，供應農曆年底前銷售。

由於農曆新年是港九市民一年中消費最大的一個節令，故此年宵貨品，其品種之多，真是不勝枚舉，如果把它來區分，可以分作十二大類，第一類是應時食品類，包括煎堆、油角、年糕、茶泡、蜜餞糖果、西式糖果、餅食、臘味、瓜子、杭仁、合桃等。第二類是海味雜貨類，包括鮑魚、魚翅、魚肚、海參、花膠、鰾鼓、魷魚、蝦米、冬菇、齋料等。第三類是飲品類，包括洋酒、土酒等。第四類是水果類，包括金山橙、萍果、菩提子、蜜柚、梨子及其他時果等。第五類是祀神用品類，包括神紙神香、寶燭、金花、神紅檀香等。第六類是爆竹、紅紙類，包括鞭爆、散爆、利是封、揮春、紅信套信封等。第七類是年畫類，包括各種印刷年畫及字畫。第八類是衣着日用品類，包括各種成衣及洋雜百貨，皮鞋。第九類是年花類，包括各種桃花、盆花、盆栽金橘、四季桔、膠花、紙花等。第十類是家具類，包括瓷器、陶器、塑膠，及金屬器皿及花瓶果碟等。第十一類是肉食類，包括豬、牛、三鳥、海鮮等。第十二類是玩具類，包括各種玩具。

現在各行業商家已經準備各種年宵貨品，以備今後短期內銷售，製品商也陸續購用各種食品的製造原料，再過十天，就開始在市面大量供應了。

今年年宵貨品的生意，有些商家是不敢看好的，其觀點是聖誕節貨品的生意已經不甚理想，年宵貨品生意可能亦跟着退縮，其理由是部份市民的消費，近月來已經削弱了。不過，這些片面的觀察仍不能肯定今年年宵貨品生意減弱的。

電台播音節目

香港電台　今日下午四時

音樂。四十五分，重播世界奇聞錄。五時十五分，英國生活王小姐日記。三十分，時代曲。五十八分，天氣報告。六時報時，粵、國、潮、客語新聞報告，特別報告，音樂。二十五分，工展新聞。三十分粵曲。四十五分，中文教育性廣播。七時，校際常識問答比賽。三十分，時事廣錄。五十分，一週農事提要，音樂。五十八分，天氣報告。八時，特備喜劇「紳士淑女」。三十分，轉播倫敦粵語新聞。四十五分，漁民天氣預告，漁民一週。九時十五分，世界名家航海記。三十分，短篇廣播劇「金屋緣」。十時報時，絃韻歌聲。十一時，民歌。十五分，粵曲。三十分，錄音轉播倫敦國語新聞。四十五分，時代曲。五十七分，天氣報告及漁民天氣預告，粵語新聞簡報。十二時，廣播完。

明日上午播音節目

七時，時代曲。十五分，卅分天氣報告。五十六分，天氣報告及漁民天氣預告。八時，粵語新聞，每日公衆活動報告。十五分，中央市場蔬菜價格報導，卅分，願曲在今朝，五十八分，天氣報告。九時，國語、潮語新聞，音樂，廿五分，節目格言錄，卅分「我愛大自然」。四十七分，小曲細聽。十時，文獻故事選輯。十五分，故事演講，四十五分點唱節目，五十八分，天氣報告。十一時卅分，「伙頭大將軍」。

商業第一台　今日下午四時

天氣報告，時代曲。三十分，股市行情報導，跳舞專曲。五時，一曲寄心聲。三十分，兒童信箱。六時，轉播港台新聞簡報。三分，天氣報告。五分，歐西流行曲點唱。三十分，粵曲。七時，街知巷聞。三十分，從馬漫談。四十五分，時代曲。八時，盤燈小說「滅口」。三十分，天氣報告。九時，港九時事。十五分，天氣報告，時代曲。三十分，文藝小說「罪人」。十時，大丈夫日記。三十分，電影故事「一點心皇后」。十一時，天氣報告，社會小說「百子千孫」。三十分，明日節目預告。三十五分，時代曲。五十九分，轉播港台新聞簡報。十二時，天氣報告，完。

明日上午播音節目

七時，清晨音樂。十分，節目預告。十五分，口琴音樂。卅分，天氣報告。卅五分，時代曲。四十五分，天氣預測，繼續時代曲。五十分，座右銘。八時，轉播香港電台新聞報導。十分，天氣報告。十五分，粵曲。卅分，重播升中會考指導「英文科」第七課。九時，天氣報告，街市行情。卅分，南音「萬花樓」。十時，報時，漫畫化小說「大智若愚」。卅分，婦女生活節目。十一時，社團簡報。五分，時代曲點唱。卅分，倫理小說「詩魂情淚」。

商業第二台　今日下午四時

武俠小說「大俠甘鳳池」。三十分，粵曲。五時二十五分，天氣報告，收市行情報導。三十分，升中會考指導。六時，轉播港台新聞簡報。三分，天氣報告。五分，工展節目預告，工展花絮及消息報導。三十分，本萬利「巧結錯中」。七時，特備節目「工展之夜」。九時三十分，天氣報告，時代曲。四十五分，馬場動態。十時，國學講座一「左傳」。三十分，音樂。四十五分，時代曲。十一時，天氣報告，明日節目預告。十分，輕音樂。五十九分，轉播港台新聞簡報。十二時，天氣報告，完。

明日上午播音節目：

七時，清晨音樂。廿分，重播座右銘。卅分，天氣報告，節目預告，時代曲。天氣預測，繼續時代曲。八時，轉播香港電台新聞報導。十分，天氣報告。十五分，歐西音樂。廿分，卅分，四十五分，天氣預測，繼續歐西音樂。九時，天氣報告，時代曲。卅分，粵曲。十時卅分，時代曲。十一時，天氣報告，綫裝小說「蘭桂連枝」大結局。卅分，粵曲。

麗的銀台　今日下午四時

三十分，倫理電影故事「點心女郎」。五時，轉播港台：中文教育性廣播。十五分，時代曲。三十分，俠義故事「碧血劍」。六時，好少年。十五分，升中指南。三十分，偵探小說「衣櫃怪屍」。七時，馬報導。三十分，奇俠武俠小說「江湖兒女」。八時，新聞報導，天氣報告，晚間節目報告。十五分，球迷信箱。三十分，馬場訪問。四十五分，時代曲。九時，民間故事「七俠五義」。三十分，粵曲。十時，長篇趣劇「減租」。三十分，子夜談「情孝兩難全」。十一時，新聞報導，天氣預測，體育消息，明日節目報告。十五分，英語交際會話。四十五分，時代曲。十二時，完播曲。

麗的金台　今日下午四時

現代潮曲。五時三十二分，社會服務及金價報告。四十五分，時代曲，中文電視節目報告。六時，越劇。三十分，藝術歌曲。七時，笑話連篇。十五分，秦朝演義。三十分，新聞報導，天氣報告，晚間節目報告。八時，民間故事「海神廟鳴冤」。三十分，上海滑稽故事「濟公傳」。九時，紅色新聞。十五分，小小廣播劇。二十三分，音樂。三十分，戲曲介紹。十時三十分，國語戲劇化小說「雙面人」。十一時，新聞報導，天氣預測，體育消息，明日節目報告。十五分，青燈夜話「神秘美人頭」。四十五分，國樂。十二時，完播曲。

中文電視

下午七時，預告節目。二分，世界新聞。十五分，中國成語與格言。三十分，杏林春滿。八時三十分，我是偵探。九時，中國電影雜誌。三十分，粵語長片「再戀負心人」。十一時十五分，最後新聞及天氣報告。二十分，閉幕曲。

綠邨電台　今日下午四時

時代曲。三十分，粵曲。五時，時代曲點唱。三十分，兒童故事。四十五分，時代曲。六時，諧劇。三十分，時代曲。七時，歐劇化小說。三十分，狗報告。四十五分，馬場風光。八時，世界名著。三十分，西曲點唱，天氣報告。九時，丈夫日記。三十分，粵曲，天氣報告。十時，廣陵小說。三十分，英文中學會考講座，明日節目預告。十一時，談天說地。十分，時代曲。三十分，粵曲，天氣報告。十二時，完。

明日上午播音節目：

七時，早晨音樂。十五分，晨鐘暮鼓。廿分，輕音樂。卅分，英語教授。四十五分，時代曲。八時，節目預告，小曲。十二分，粵語流行曲，天氣報告。二十分，粵曲。九時，家庭食譜。十分，時代曲。四十五分，兒童故事。十時，南音。卅分，粵曲。十一時，婦女節目。十五分，時代曲。卅分粵曲。

雙龍丸闢謠

雙龍丸係遵清御醫章太乙根據黃帝御女術秘方，採選純正國藥，以升華法煉製而成，色分黃紅，各補陰陽，故能調盈補虧，滋水濟火，填虛救弱，藥到回春。名將年羹堯當年戍軍西陲，當邊風凄厲，風雪夜巡，必先服之，匪特用以抗寒，且有振奮精神之功。蓋以藥力宏大，擅補元陽，對於憂勞過度，及人生失趣，尤著奇效。囊者張宗昌能御多室，亦常賴此雙龍丸，以濟其功。

本堂南遷以後，將本丸向海外公開介紹，到處風行，不料因此而竟招謠諑，誤以本丸係由日本春藥所改製，殊不知本丸係御用珍寶，採選名貴中藥所煉製，具有悠久歷史，不容中傷。恐社會人士不察，特此鄭重闢謠。

雙龍丸風行中外，本港先施公司中西藥行及世界各埠藥行均有代售，近多影射，諸君購用，至祭証明「北平太乙堂雙龍丸」，勿為膺品所欺。

武林聖火令

紐約　大世界　中央　皇宮　龍城　金星　永樂　後天　天映

六院大鑑　今天　盛大獻映　請早定座

港星公司出品　武俠巨片

大到鈎風　令甲空，武林八大派

林家聲　陳好逑　李寶瑩　李香琴　鄭君綿　唐若青　主演

最有播音多名著聽衆！的武俠拍成彩色片包你喝采！

（鄰頁殘文）……馬來西亞的軍略部隊。（合眾國際社無綫電傳真）……病殿車，急於赴義大利就醫呢？看來印尼之退出聯合國，尚有待也。……馬列主義可以休矣。……娜塔絲，以一條毛巾遮住她富於曲線美的身體，坐在義大利塔俄密那山間的巖石上曬太陽。一九六四年義大利電影節是在塔俄密那城舉行的。（泛亞社）……楊氏突於星期三稍後時返回紐約。

本報狗經，由下列專家執筆：王者　布列特　蓮弟秀士　周天王　周恭
主編：中江豹

週日賽狗各場形勢初評
五星上將穩勝
幻月光明連贏

周……恭○評……述

週日賽狗應該注意近日的天氣變化，如果氣溫繼續低降，格力狗會有良好的反應，尤其是狀態久沉的老狗，更有可能突呈狂勇，「初到貴境」的新狗，亦會有較佳的演出，這麼一來，使原已複雜的形勢，更呈紛亂，提防在這般情況下，大爆冷門。

上週創設的第三位置，表面上看，是因派彩不高，使大衆提不起興趣，致彩池數額不甚理想，實際原因，却是投過關禮受到諸多限制，原來喜歡向位置博彩者已改向獨贏或連贏打主意，故造成冷落現象。預料在「過關禮」未恢復原狀前，投注位置者仍會繼續減少，買禮因有限制，彩池門法的把戲，亦不會在近期出現，表面上看，六狗出賽而有第三的位置派彩，極易命中，但百份五十的機會而得微薄的派彩，是不值得博的，故今後投注，亦以向獨贏方面打主意爲宜。

自雙獨贏創設後，最近幾次賽狗，已有跡象顯示：在第八場和第十場（即雙獨贏的最後二關）因投注額如「百川滙海」般湧入彩池，使熱狗愈熱，冷狗愈冷，扒冷狗諸君，如果發現這些場次熱狗不穩，敲冷更會有意想不到的收獲。茲將各場早期形勢分別評述于后：

雙辣穩位望贏
北冰洋可爆冷

第四場五九五碼，這場選狗，該從長途毅力方面評價，回勇的雙辣，上次跑五二五碼雖然表現欠佳，但毅力最爲可靠，今次跑理想路程，應被選爲穩位望贏的狗胆。一帆風順上次能贏五二五碼，證明狀態已經回勇，潛質本來比雙辣還勝一籌，但因排在惡狗保濟外鄰，防會敗於意外，故應列爲次選。北冰洋上次雖敗，但跑勢已見順滑有勁，顯然在回勇中，此狗潛質較佳，狀態再見進步的話，更有力推翻一切，這是值得少敲的冷狗。保濟上次和贏得（開片），未見被罰，雖然實力不弱，但防劣性再發，實非穩健投注對象。社會福利毅力可慮，明冠狀態趨沉，機會較遜。

新狗大出風頭
福來配世運日

第一場四五〇碼，由三頭新狗出戰三頭舊狗，拉開戰幕，形勢對新狗絕對有利，因爲三頭舊狗中，萊茵河潛質最高，但久休復出，試跑所見，未能恢復舊日水準，破冰艦近期雖在進步中，但嫌走勢未够規矩，比較正常的，算是主力艦，但排在四籠，將會對牠的實力，大打折扣，故揀選投注對象，應從新狗方面着手，三隻新狗之中，美麗說第二試跑時，還見有波幻和窒步等毛病，是最不可靠的一環，福來和世運日兩者比較，潛質以福來高些，但從近期新狗的演出來看，英組作風，採綏進手法，上次同場競賽，福來既在世運日之後，今次正路仍該以世運日作首選。

幻月可復前失
理想配搭光明

第二場五二五碼，六頭質素平庸的狗，本來以香港大亨的實力最强，但此狗近態欠佳，上週跑到兎房彎時，已見脚軟，在未見狀態有進步前，不宜再追。施組出狗三頭，以樂佳實力最弱，富貴底質還未盡露，但跑四五〇碼成績平常，初跑此程，毅力是個未知數，待看過有表現後，才宜捧場。施組主力，將會落在首奬身上，此狗上次在皓天神犬和阿拉伯海一面倒的形勢下，雖無表現，但，狀態在轉好中，有闖入連贏冷腳希望。這場實力最强的兩頭，該數幻月和光明，冠軍之爭，第三者不易插手，兩狗上次同場，幻月因受百利寶波幻所累，今仗可復前失，光明是理想的連贏配搭。

電話號碼最強
忽必烈有威脅

第三場五二五碼，如意復出，潛質雖在同場五犬之上，但近期試跑成績平常，走勢亦不見像過去般銳利，故料將難發生甚麽作用。飛快發傷多時，試跑比如意欠佳，但亦未復舊觀，不宜寄予厚望。金輝最……

，能闖入一席位置，已算最高的成就了。這場爭勝的實力份子，無疑落在忽必烈，好機會，和電話號碼三狗身上，電話號碼潛質較高，上次和從心所願糾纏，敗於意外，今排六籠，佔得地利，是取勝呼聲最高的一頭。忽必烈近期演出進步，後勁極佳，上次前看被阻，仍能追得季軍，對電話號碼的威脅，當在好機會之上。

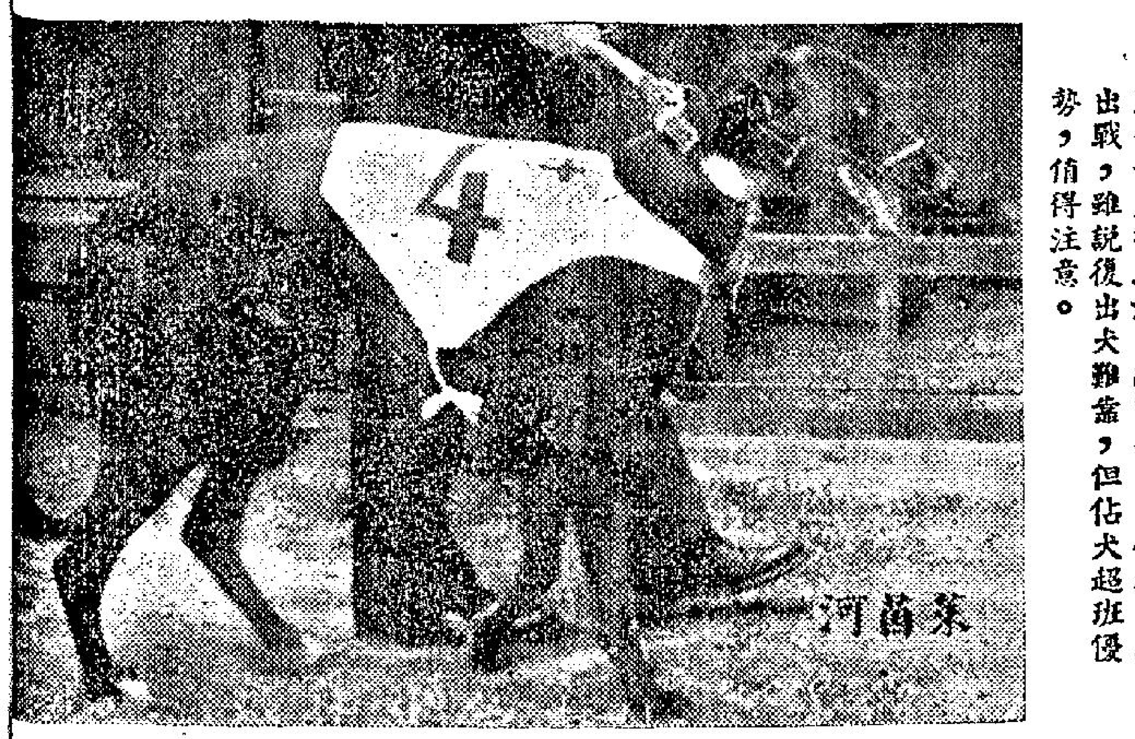

萊茵河 高班之材，久休復出，早課最短途走十九秒五六，狀態甚勇。今賽降班出戰，雖說復出犬難靠，但佔犬超班優勢，值得注意。

新舊狗成均勢
雲龍虎威劇鬥

第五場四五〇碼，在四頭新狗之中，插入兩隻舊狗，形勢並不單純，樂心對四五〇碼不覺適宜，且擅跑內欄而排在六籠，亦覺吃虧，故料爭勝不易。雲龍潛質極高，路程亦覺適宜，唯一缺點，祇是小休復出，健康情形難測。不過從近期試跑所見，狀態大勇，應該不會有問題的，此狗如能演出本身水準，新狗實非其敵。四頭新……

魚雷 擅走長途，五二五碼成績卅秒八一，優於同場各犬。這頭狗後勁好，宜跑外欄，上次敗於出閘慢，今賽路宜適合，可望翻身。

利害可直放到底
大健康後上爭雄

第六場新狗五二五碼，新狗易覇上次竭盡所能，還鬥不過驅逐艦，可見這頭舊狗，實力多在驅逐艦之下，敵選伺下，不易言勝。五頭舊狗中，雷公和通利最近兩戰，演出令人有轉機前，不宜盲目捧場。華秀在爭奪逸圍杯的第一，二回合，表現良佳，但在決賽一役，又見走樣，此狗有發惡及波幻習，並非穩健投注對象，遇冷才值得少敲。大健康和利害是全塲比較正常的兩頭，近期跑五九五碼，都有良好演出，狀態穩定，出籠反應，以利害較爲靈敏，今次如果被牠放出，有力直領到底，大健康後勁凌厲，如起步不太墮後，有力威脅利害。

六狗強弱懸殊
五星上將無敵

第七場五二五碼。這場賽事的編排，可說得是煞費苦心，表面上看，出賽六狗的實力，是强弱懸殊的，像明河，奔月，和豹王這三頭庸材，實難和含羞草，航空母艦，和五星上將相提並論，但從上次演出來看，含羞草久休復出，態沉未起，跑勢乏勁，航空母艦稍有轉機，但仍未復原來……

正路選電算機
冷狗宜敲雷鵬

第八場五二五碼，電算機和綠屋，上次出爭同程，表現進步，兩狗潛質不弱，這是勝望較高的兩頭，今次仍可再望進步，兩者比較，以孫組暫管的電算機，鬥志略見鮮明，應該較爲看重，綠屋戰績較電算機略遜，對電算機雖有威脅，但要一擧擊敗電算機，却非易事。其餘四狗，水晶久休復出，上次表現乏勁，恐有內在問題，故覺機會難言。山童突勇突沉，狀態不穩定的狗，使人深具戒心，缺之信心捧場，太空奇兵後勁雖强，但跑五二五碼，路程畧嫌短些，恐難盡展所長，雷鵬上次被擠失機，勇態仍在，今次可以加入戰團，有力推翻一切。

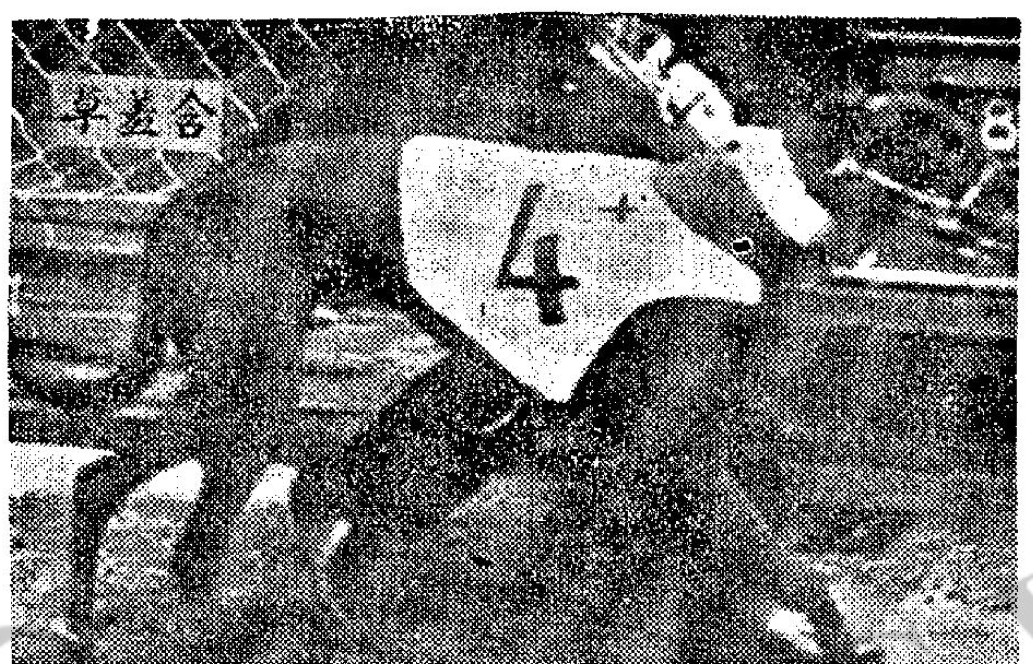

含羞草 班高質好，後勁甚強，上賽小挫，今賽降班，排一檔得地利，同場對手不強，爭勝機會甚大，不宜因敗後忽視此犬實力。

伯爵之星近態勇
領薪日後勁強橫

第九場五二五碼，利賓在新狗勝出時，締出佳績，卽被編和實力最强的狗同賽，苦戰均難出頭，奮鬥心受到挫折，致影響後來的成就，近期演出的速銳不可當，但跑長途却見後勁不濟，於是被衆認爲有頭無後的狗，其實此狗眞正實力，可能還未曾露，今次排在一籠，憑放頭工夫，實有貼欄追領，直帶到底的本錢，幸勿以後勁不濟而對牠輕視。有力威脅利賓的狗，是回勇的伯爵之星，和後勁强而排在六籠的領薪日，伯爵之星的性能，與利賓相若，恐在力拼之下，後勁不濟，故以領薪日較爲可取。及時雨演出不準，香港少爺和新月潛質較遜，祁覺當之機會。

貝組控制大局
祝君總係够運

第十場五二五碼，貝組這場共出三狗，將可控制大局，正面的看法，是運動家毅力平常，跑五二五碼恐在末段功虧一簣，故該屬較弱的一環。其餘二者，總係够運快開而排在二籠，起步不難撳倒曾患腿肌下垂的友誼，而搶欄領先，故機會又覺較……[illegible]

黑鑽石，畧勝一籌，倘若該組突出奇兵，用黑鑽石作出擊主標，亦有此可能，故對這頭分禁三組一的狗，亦要密切注意。其餘三頭近前表現欠佳，且曾患腿肌下垂的狗，實力不易回復舊觀，故可不予理會，天財態沉亦未見有轉機。祇相見歡對貝組的狗，有相當威脅。

魚雷利排六籠
配訓練者之寶

第十一場五二五碼，出賽六狗近期都見畧有起色，故在水門水的形勢下，仍會展開緊張搏鬥。野狼復出後所見，未復舊觀，要待全勇，傷勢証明已癒後，才宜捧場。鶯虹天上次搏門失手，是狀態未足，今次未見若何進步，亦不宜太過信任。確定發脾性欠佳，常會鬧事，實力亦覺不强。剩下三狗，無疑是今次爭勝的主角：魚雷利排六籠，快開無阻無攔，如果走得規矩，將是勝望最高的一頭，戰國英雄和訓練者之寶上次演出，都惹人叫好，但觀戰國英雄走勢，與全盛時代畧覺遜色，傷勢是否痊癒，仍覺可疑，故選取連贏配搭，以取訓練者之寶較覺穩健。

明威可勝不穩
鐵鈎琥珀回勇

第十二場四五〇碼，新狗明威值得研究，此狗潛質不俗，將來定有美麗的前途，但與組對新狗採綏進訓練，到目前階段，明威不祇狀態未勇，走勢亦呈呆滯，故對手雖弱，亦祇能說是可勝而難言穩的危險份子。保險家久休復出，質既平庸，試跑亦不覺出色，故料不易有所作爲。豪快潛質，雖遠在保險家之上，但亦是久休復出狗，演出難靠，近期試跑平常，未足言勝。大西洋一度回勇後，近況趨沉，且最近屢跑長途，今次編在四五〇碼，憑後勁爭勝，畧覺吃虧，故正路選狗，宜在鐵鈎和琥珀兩狗身上打主意，琥珀上次已有轉機，但潛質不及鐵鈎，仍以鐵鈎勝望較高。

晨採快訊

（元月七日，星期四）

飛擒攻驗佳慧
媚惑矯若游龍

昨宵有雨，谷中場地，已有變化，而今早又陰晴，可能再有雨，週末場地，使人懸心。今早已是最後試跑第一日，約試了半數，新過檔者有山茶花與及時配對激衡，安全第一配梅道莛，合作精神配羅倫。

△羅倫試再見，快放半里，脚頭甚爽，過直路一段，尤見勁足，較上一課由神箭路跳時，已有不同感覺，起得及時，爭雄有望了。

△蘇國仁單試保能勝半里，前段仍按緊，返過直路時稍鬆而上，脚頭爽朗有勁，相當悅目，速課試得慢，未露顏色，此課有不同之感覺，提防一聲不响爆出來。

佐治蘇試驊騮
吊住馳六化郎

△佐治蘇試驊騮，在快勝點後十餘碼起步，緊馳六化郎，從容吊住，走勢順滑自然，一路昂然直走，神態見勇，脚頭勇度，已起得滿意，可以一爭了。

△梅道莛策心上人，衞林士策旺財夫人，同跳半里，心上人先起步放出，上山時領前三乘有多，旺財在後追逐而上，落山後便見追貼，並轉轉回直路，兩駒均加速衝刺，電算機前，旺財夫人稍見領出，步幅較大也，過終點後，心上人又在上下，餘勢乃不弱，比課試得相當快，力將新速，似爲旺財夫人打算，上賽表現畧劣，今次仍値得提防。

△鄭于猷試媚惑，快放半里，矯若游龍，確有運捧之想，過直路一段尤悅目，直衝到半山始收停，異常認眞，而大熱亦註定，在第四班有卅多元可派，在第二班反會不足十元，未免不合邏輯耳。

喜力加與再得
操法頗見新穎

△佐治蘇策喜力加，洪燮康策再得，同跳半哩，在半山起步，初綏而去，放得頗慢，過直路一段亦未見加速，反爲過終點後，始見發力，體育路前一段，放得甚勁，直到原起步處始收停，跳足一個圈，足够六化郎了，如此試法，頗見新穎，兩駒均見好，値得盯緊。

△衞林士試佳慧半哩，適陳毓麟亦試飛擒，在佳慧三乘後跟住，亦步亦趨，轉直路時本已追貼，但陳毓麟故意避開，轉彎時撤開中檔，又落後了兩乘，賠觀於後，直到電算機再追及，飛擒此課，起得甚好，陳毓麟且有意考驗佳慧，當認爲是對手也，佳慧亦見好，同爭印選會杯，實有精采演出。

△洪燮康試艷圖，在終點前起步，慢跳六化郎，走勢極優，快不了幾步幾許，但姿態則從容之極，神態亦好，與上次勝六化郎時且見有進，此駒不能快操，似與胃納有關，近況實在好，勿爲所惑，提防再爆牛冷。

拉什談

蠱惑狗無法杜絕
狗迷不免感失望

再來一次被蠱惑後，使人回想到過去黑霸王，神行太保事件，狗迷對賽狗，更懷有戒心，加上「浩月」「頂包」發生後，狗迷們都奇怪，爲甚麽狗會口口聲聲嚴密防範此類事情發生，但類似事件，仍無法杜絕地出現，狗會諸公難道眞的無法堵絕這些不法之徒（只有一次由司法處查出，供應興奮藥丸，拘捕外圍狗集團兩名男子），狗迷總希望狗會能够嚴密地去做切實監察工作，使到不會再有蠱惑，疏忽事情發生，來挽回狗迷信心。

這次事件發生後，又使人聯想到以前，凡有蠱惑事件發生之後，由於有關當局執行嚴密，不法之徒，在短期內暫時歇手。因此這係有事發生後的第一次賽狗，必然是熱門的跑出。目前，司法處及狗會當局，仍在嚴查再來一次事件。

可以預料，本週賽狗，一定又是熱門狗天下，這也是「捉狗路」一得，未知狗迷有同感否。

不法事件揭發後
捉狗路宜選熱門

週日各場賽狗
首選配搭介紹

世運日　主力艦　福來

第一塲　四五〇碼　三隻舊狗與未打破處女身的新狗打頭陣，世運日排內欄快開，可嘗頭狗願望，主力艦是此塲實力最强的舊狗，但有此狗前速頗好，應防爆冷。上賽勝出的破冰艦，排外檔殊屬危險，因內檔羣犬均快開，牠難再當甜頭了，少捧爲宜。

幻月　首奬　樂佳

第二塲　五二五碼　此塲多沉狗和劣狗混戰，爆冷成份高，廣中取佼，我仍看好幻月，此狗上賽大熱倒灶，是被百利寶波區擋着，非戰之罪，今賽又排五檔，如再有差池天下亂矣，首奬是值得優先考慮的一隻，此狗近況暮氣沉沉，論賽績最好，如臨塲突勇，憑內檔之利，殺出不奇，另一隻冷狗樂佳，質本佳但後勁好，不應漠視。

金輝　好機會　忽必烈

第三塲　五二五碼　金輝連賽非冠卽亞，今又排二檔，最合腳法，值得再捧，好機會衝刺力很强，近態稍落，仍不失爲實力份子，位置甚穩，忽必烈勇態保持，此狗有勇無謀，不擅走位，上賽敗因是轉角被阻，今排中檔，對牠未見有利，勝望不高，位置材耳。

明冠　一帆風順　北冰洋

第四塲　五九五碼　各犬實力，以明冠最强，此狗兩賽同程均敗於快樂王子和利害腳下，今降班作戰，强手已去，不勝何待，所顧慮的是一帆風順，一帆風順這隻正宗長途佳狗，回勇後勇不可當，上賽輕易勝出，已可証明，如牠保持水準，與明冠必有劇門，北冰洋降班後，實力和前兩狗未遑多讓，惜狀態未起，難起作用。

樂心　虎威　金龍

第五塲　四五零碼　新狗虎威挑戰舊狗，牠實力雖强，却輸了經驗，我看牠還未至壓倒舊狗的時候，樂心在此賽班次畧超，此程雖無輝煌賽績支持，但以强凌弱，勝望最高，祇嫌排檔不如理想，金龍經常和頂班狗作戰，潛質優厚，但久休復出，能否一出卽勝，缺乏信心，不過在最近試跑已呈勇態，仍可望爭勝。

大健康　易覇　利害

第六塲　五二五碼　大健康神采飛揚，顯在巔峯狀態，此時有三隻强狗在，大熱輸不到牠，因此不妨一捧，勝出派彩和味，新狗易覇，排內檔勝望濃厚，利害屢敗於快樂王子，今班次畧降，是此賽的台柱份子，華秀頭邊尾快，排中檔防受擠夾，熱捧不宜。

含羞草　航空母艦　五星上將

第七塲　五二五碼　久休復出的含羞草，上賽毫無表現，但牠在此賽面對一羣沉弱之狗，如鶴立雞羣，定可横掃，航空母艦前賽雖闖入亞席，末段走勢乏勁，今回仍可爭位置，五星上將狀態已起多時，但此狗有時對追逐不感興趣，跑得一無是處，如轉性則非同凡響，入羅凖之狗，祇宜少敲。

雷鵬　電算機　綠屋

第八塲　五二五碼　屢傳可勝的雷鵬，連敗多次，累人不淺，環顧此賽羣狗，不可靠份子居多，雷鵬佔班次之利，應可恢復前失了，電算機有鬥志，但演出失常，難以厚望，綠屋才是雷鵬的理想勁敵，此狗排外檔最適合，內檔則必敗無疑，雷鵬如再有失，十九敗在綠屋腳下，要時刻留意。

利賓　新月　領薪日

第九塲　五二五碼　利賓前速佳後勁弱，今排內檔，利於快放，如能放離羣犬，仍有穩位望，叙希望，新月上賽新勝同塲，顯見實力，今排中檔如不受擠，大可連捷，領薪日此程有卅秒六佳績支持，且曾連捷兩塲，上賽末段意外碰撞敗北，輸得不值，今賽仍是爭雄份子，有分頭要捧場。

總係够運　運動家　黑鑽石

第十塲　五二五碼　總係够運前後勁均可取，上賽押尾歸來，是敗在排外檔切欄受阻，今籠位排二檔，搶元機會最高，運動家演出有準，前賽勝同程可圈可點，如狀態保持，仍可連捷，黑鑽石本是名犬之一，自從受傷經過久休後，演出卽不穩健，上賽牠雖然勝出，但此狗反覆無常，不甚可靠，宜冷敲熱避。

魚雷　確定發　戰國英雄

第十一塲　五二五碼　魚雷是質高之狗，自傷肩膊後，復出僅敗於哮天神犬，再出即包尾歸來，這可能與舊創無關，而是波區後上不及致敗，如此狗跑得正常一點，羣犬皆非其敵，確定發取勝機會本高，惜有開片和出籠脫脚之弊，使人缺乏信心捧場，戰國英雄已復原，上賽輕易勝出，今賽與魚雷必有劇鬥，鹿死誰手難料。

大西洋　保險家　琥珀

第十二塲　四五〇碼　大西洋連敗多塲，降至如此低班，若還不勝，朽木不可雕也，保險家肯拼肯跑，舊績不俗，今久休復出，或可爭位，琥珀是垃圾狗，但比其餘三隻還較有可取，今排外檔，如爭得一席位，算有交代，餘犬更水皮或開片成性，非投注對象，不捧爲佳。【張王爺】

……每年一月六日被稱爲「主顯日」、「三王來」的一種，更用明鏡多塊，利用燈光的反射，非常……

「三王朝拜聖嬰耶穌」

……後來，當哥倫布航海之後，發現了新大陸。然……

催眠術的用途

聖誕節後的日子 第十二日奇異風俗

·文質·

每年一月六日被稱爲「主顯日」、「三王來朝日」或「第十二日」，每一個名稱都是有來源的。天主教教會更定這一天爲罷百工的瞻禮日，規定每一個奉教者要到教堂去聽彌撒，在多數國民信奉天主教的國家，這一天是公衆假期，表示紀念在當年來自東方的三個國王，由那顆伯利恒之星引帶，在那一天共朝拜聖嬰耶穌。表現出耶穌不獨是猶太人的國王，更是普天下的人士的國王，所以那一天叫做「主顯日」或「三王來朝日」，在基督新教則稱三王爲「三個聰明人」或「三個博士」。「第十二日」則因爲一月六日是在聖誕節後的第十二日。

從前在歐洲各國的宮庭內，都在這一天特別掛出由名畫家所繪三王朝拜耶穌圖，今日在天主教教堂或教徒的家庭內所設的描寫耶穌降生的小馬槽景物，都添加上那三個國王的人像模型，過了這一天，那個在聖誕前夕所設的馬槽也便被除去了。

第十二日是慶祝聖誕的最後一日，在歐洲許多個國家的兒童在這天的晨早，分扮三個國王，穿着長袍，頭戴王冠，手持彩燈，更有一顆象徵伯利恒之星的星朵，他們在街上巡行唱歌，路人贈給他們糖菓和餅食，荷蘭曾發出描寫這種情景的郵票。

從前在英國的第十二月的晚上，每一間餅食店的樹窗都擺有十二個大小型的餅，有的用彩色糖霜構造製成的教堂、王宮、堡壘、馬車、人物和星朵等等，各製餅師都勾心鬥角，常成最精美的一種，更用明鏡多塊，利用燈光的反射，非常悅目，現今這種常狀雖不復存，但是仍有第十二日餅出售。

在第十二日的晚上開盛大的晚會，選擇一個國王和皇后，隨後行加冕禮，這個風俗的來源很遠。據說在從前一個假扮的國王舉行加冕之後，就將他殺死來祭豐收之神，那種可怕的犧牲已廢除多時。

在第十二日過了之後，所有的聖誕點綴裝飾品都被除去，在從前，教徒們過聖誕節包括整個一月，直到二月二日聖燭節爲止，所有綠色的植物飾物都改換新鮮的，現在已將日子縮短，聖誕樹也在第十二日過了之後就除去，在香港我們也可明顯看到這個情況，在港督府大閘門內所豎立的大聖誕樹，也是擺到一月六日爲止。

在英國的農村仍遺存有這個奇趣風俗，在第十二日入夜後，男女農人走進果園，男子拿着長槍和燈籠，其中更有一個長者，拿着一桶蘋果酒，走到一株果樹側面喝，將所剩餘的倒在樹根上，又用酒濕了的蘋果酒的餅，掛在樹枝上，留給知更鳥吃，這種雀鳥是他們認爲吉祥的小動物。後來各男子都齊舉起槍向樹枝射擊。在槍未發明之前，用石投擲到樹枝，更有人用樹枝打木桶，發出聲響，來弄醒在沉睡的幽靈，他們也有將最低的樹枝扯下來浸到在桶子裏的蘋果酒去，各人又會灣身到地上三次，作負起很重袋子的狀態，隨後大吹號角，大衆歡呼：「身體康健，幸福無窮！」

「三王朝拜聖嬰耶穌」

德國古代畫家之勒繪

醫學上的最驚人發現 飲食不適當會造成離婚

·跡園·

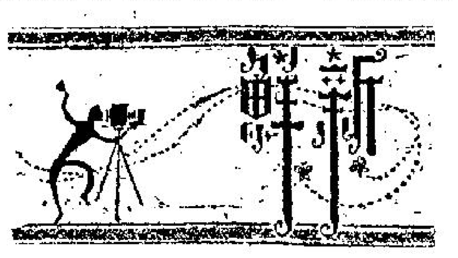

L先生和太太是工讀於美國加州大學的一對青年夫婦。他們沒有孩子，入息也不算好，但他們卻愉愉快快的，生活過得很和諧。人們很難相信，這對夫婦的婚姻僅僅三年前是陷於破裂之境的。更難相信的是他們的愛情與恩愛，是因爲太太改變了飲食的習慣而恢復的。

許多似患了神經病的人，因在洛杉磯一位營養學家羅辛非爾達博士的指導下改變飲食的習慣而迅速恢復正常。L太太是其中的一個。許多年來，她的丈夫和朋友都覺得她有「神經」的徵象。她常常無緣無故的哭起來，覺得整個世界都跟她作對。他對大學的功課無法集中精神去應付。她停了學去當秘書，但也做得不好，因爲工作一兩小時，她便倦得要死，錯誤頻生。下班回到家裏，她已疲倦至無法弄餐和收拾東西。她的丈夫極溫和的向她詢問和提出一些意見，她便認爲向她指責，憤怒非常。

最後L先生和他太太大家都承認這婚姻失敗而分居了。L太太那時決定去找一位心理分析醫生。這位醫生替她治療了幾個月，絕不生效，於是把她轉移給羅辛非爾達醫生。

像許多其他病例一樣，羅辛非爾達醫生很快便用驗血的方法斷定L太太的病因，遂漸減低於健康所需，她患的是血糖太低的一種傾向。這是血與葡糖濃度。這種病狀雖有許多可能的原因，但最基本的治療是一種特殊的飲食，把血糖穩定於適當的標準。L太太改變了她的飲食習慣之後，她恢復了所須的一切精力，讀書也成功了，而最重要的是挽救了已破裂的婚姻。

血糖與精神的關係是簡單而明顯的。葡萄糖是身體一切細胞的基本燃料。缺乏燃料使身體的功能不能有效地進行，這就是疲乏。但除了身體上簡單疲倦之外，腦與神經系統，由於也須要葡萄糖的不斷供給，也會因缺糖而削弱它的功能，結果是沮喪，易怒、頭痛、無故發怒和其他心理作用的神經錯亂。這樣的一個病人，是很難相處的，即使不致弄到婚姻破裂，也做成了夫婦間的緊張關係，而把家裏各人的許多幸福和諒解剝奪了。

說來奇怪，長期血糖濃度低的最主要原因之一，不是吃糖太少，而是吃糖和澱粉食物太多。據這方面的一位著名專家阿伯拉罕遜醫生指出，這種作用，與糖尿病所發生的，剛巧相反。這兩種病者血液的最後狀態，都是爲胰臟所分泌出的胰島素多少而決定。胰島素會把血液中的葡萄糖破壞，所以血液裏葡萄糖過多往往刺激胰臟產生不須要的大量胰島素。結果太多的葡萄糖被破壞了。血糖的濃度突然從太高跌低至不正常的程度。那個人的精神和肉體都失去精力了。

血糖濃度低還有別的原因，包括肝、腎和腺臟及其與血糖正常調節工作有關各內臟的失去作用。但據一本標準的醫學參考書稷爾克手冊說：「所有血糖過少的病例中，約百份之七十是由胰島素過多做成的。這就是說，大多數這種病都是因我們自己飲食習慣不好致產生過多胰島素而做成的。我們一旦發現了低血糖的病狀，它便會繼續下去的。

阿伯拉罕遜醫生的求診者之一，是一名廿一歲的女子。她告訴他說：如果不是你改正了我的飲食，我相信我已自殺了。我的前後判若兩人，是使人不敢相信的。他說這名女病人到來求診的時候，她似多年畏羞、內向和失去勇氣。她不敢愛上任何一個男人，因爲她深知自己不久便要自殺。阿伯拉罕遜醫生把哈里斯醫生所創始的低糖飲食介紹給她。哈里斯醫生是血糖過少的發現人，且因這項發現而獲得美國醫學協會的「特殊貢獻」獎狀。

她開始這種飲食一週之後，已覺得比前稍好，不久便一切恐懼都消失了。阿伯拉罕遜醫生說，她不久便可正常的結婚了。

這個病人的煩惱之源，是愛吃甜品。她經過一夜的自殺夢之後，早上起床，滿懷恐懼和愁苦。她於是吃多一點甜的東西，使自己感覺舒適。可是這卻弄巧反拙。過多的葡萄糖刺激胰臟產生太多的胰島素。一小時之後，她又愁眉苦臉，衝動易怒，至差不多要跟碰到的任何人打架了。

當患了低血糖的人被遣去工作，結果他們必變了憎厭他的工作和同事。有家室的人便會對孩子發脾氣。他們可能暴怒如雷或愁眉不展。他們的情形越壞，便越想吃那些不適當的食物，而病狀也加深。

這種情形的發生多至怎樣的程度，目前還沒有統計數字可稽。一九五一年，阿伯拉罕遜醫生在他所著的一本書中推算有一點患長期血糖少的病人，最少有一千萬名。

美國的糖果、汽水和薯片、鹹餅乾等類的小食，每年的消費都達到新的最高額，表示人們愈發血糖過少而須要這些食物迅速把精力灌進血液裏的越來越多。美國每人每年所吃的糖，超過一百一十磅。這是一個很大的數字。增加血糖的烟和酒，它們的消耗量也在增加中。離婚率不斷升高，自殺的人數亦然。這兩者都可說是由低血糖所引致的憂慮和沮喪而做成的。

幸而醫藥界已開始注意這個問題了。羅辛非爾達博士的改正飲食，着重把多數或全部碳水化合物（糖的來源）的食品消除，而增加蛋白質和脂肪的吃入，以爲彌補。他叫他的病人完全不吃有糖的東西。他的病人暫時一天吃六餐易消化的食物，以避免血糖濃度的急昇急降。

這種飲食不是人人都適合的。如果你覺得你常常疲倦和沮喪，夫婦之間時時爭吵，那麼你應找個醫生研究一下你所吃的東西了。

阿剌伯風情

·夏綠蒂·

現在的生意，與過去完全不同，那些大商行裡的人，往往會派出許多代表，到各地去做聯絡。

小王就是這樣的一個代表，被派到中東的一個小國裡去。

他到了那裡不久，卽因爲他平日應酬極爲活躍，所以當那個小國的國王在宮庭中舉行宴會時，連帶也就將小王夫婦請去。

小王到了那裡與國王談天，發現他所戴的那一隻手錶，真的是非常美觀。於是，便使在國王的面前，讚不絕口。他說：「這真是一個好錶！」

「你歡喜嗎？」國王說着，從手上脫了下來。「那麼就送給你。」

小王連忙推辭，但是，那位國王卻是非常豪爽的說：

「朋友之間，是應該互通有無的。」

後來，國王走了出去，過了不久之後，隨着他一起進來的，是小王的太太。小王的太太本來就是一個美人，到了那裡之後，她那種東方的美，自然更是使所有的來賓都爲之讚歎不已。

國王對小王說：「王先生，你的太太眞的是美麗極了！」

小王一聽，知道情勢不妙，連忙把國王的手錶脫了下來說：「這個還給你，請你把我的還給我。」

進退兩難

·萬·花·筒·

·邵陵·

從來沒有坐過船的，在初次上登落在碼頭旁邊的小艇時，常常會出現一隻脚踏船頭，一隻腳在碼頭不提的情景，結果艇兒漂動離岸，把這種初哥兩條大腿間的角度幾乎拉成一百八十度，上船不行，退回碼頭也是不行，最後往往掉在水裡，飽嘗作落湯鷄的滋味。

浣熊住在樹林裡，通常在夜間才出洞活動。美國佛羅里達州聖馬可河河邊一個樹林裡的一頭浣熊，卻常常走到停靠河邊的小艇上，找尋魚肉果腹。

由於小艇靠近碼頭下面的支架，這頭浣熊可以沿支架而下，跳進小艇，每次都有所獲。某天，它的運氣卻不太好，在兩隻脚搭住艇邊還有兩隻脚仍舊鉤住碼頭支柱的時候，小艇逐漸浮開，使它陷入附圖是示的狀態，退也不是，進也不是。艇兒再浮開一點，它便會撲通一聲跌入水裡，變成一頭落湯熊的。

算它走運，艇兒不但沒有浮開，反而再向碼頭靠攏，它連忙收回搭在艇邊的兩隻脚，沿碼頭支柱爬到碼頭面上，一溜烟地逃回樹林去了。

戀愛顧問 經痛應醫治 找生理

金夫人：

妹是妳的忠誠讀者，想不客氣的想提出一些問題來和妳商量，請妳指教。

我今年二十三歲，與一個男朋友相戀了兩三年，準備於明年春天結婚，在準備結婚之前，我想弄清楚一些問題，故要向妳提出來請教。問題如下：

㈠我一向都有經痛，近年年來痛得更利害，有時而且會作嘔，確是嚇死人，這是什麼緣故呢？對結婚後的生育有影响嗎？

㈡我結婚後打算兩年內不生孩子，應該用什麼避孕方法？

㈢我每晚發夢，日間精神不振，是否與發夢有關？

㈣五呎一吋高，體重一百磅，三圍是三十二、二十五、三十四，算得肥矮不相稱嗎？有無辦法改好些？

妹朱麗安上十二月二十三日

答朱麗安小姐：

首先我得恭喜妳快做新娘了！在婚前作充份準備，先弄清楚一些有關的問題，這種態度是很正確的。我也可以預祝妳婚姻美滿幸福，妳的問題簡答如下：

㈠女子輕微的經痛，是一些婦女慣見的小毛病，如果不太厲害就不成問題的；但是妳說近來痛得厲害，有時還會作嘔，確實有些問題了，據推測可能是子宮肌肉痙攣之故，應從速找醫生檢驗和治理，否則對婚後的生育多小是有妨碍的。

㈡妳準備結婚後兩年內不生孩子，要想作一個時期的避孕，那麼妳可以採用「香港家庭計劃指導會」正在推行的方法避孕，即帶子宮環或女方內服藥片，有關詳情請到該會港九各辦事處洽詢。

㈢妳每晚發夢，與日間的精神不振，並無密切關係；因爲夢是每個人都有的，只是腦部輪流休息或醒覺時的一種交替反映吧了，與白天精神的好壞不相干。妳可能因爲營養不良或身體內部有些毛病，影响到精神不振吧了，可一併找醫生徹底檢查一下爲佳。

㈣這種身材體重，算是普通的，如果再苛求一點，則五呎一吋是矮些，中國二十五吋也嫌稍粗些，妳可以注意一下，跳躍運動和腰部運動；同時，妳尚未過二十五歲，結婚後仍有希望高些的，至於腰圍想小些，則非靠運動不行了。

·金夫人謹覆·

荷爾蒙的秘密 宅可影响人們的幸福

·超賢·

自從性荷爾蒙之分隔與綜合方法發明以來，人們即期望有種種奇跡之出現。青春已過的女子們，希望賀爾蒙能使她們回復青春，而那年已過的男子們，則期望它能使他們恢復身體與精神上的力量。

荷爾蒙通常是在體內產生的，一旦生產停止，身體便起各種反應，最顯著的是生殖能力受阻，逐漸衰老，或精力與體力降低，情緒紊亂。荷爾蒙機能受阻，在數十年前是無法補救的事情，一九二〇年代與一九三〇年代發明荷爾蒙分隔和綜合方法後，已打破這種現象。如今，醫生已有辦法替人們補救男性與女性荷爾蒙，這種荷爾蒙可以日服，亦可以注射，甚至有些在市面出售的化粧品，內中含有荷爾蒙。有關荷爾蒙的學說，其爲紛歧，所以一般人對它的觀念，模糊不清，下面所列述的問題與答案，是向著名科學家和醫學界人士進行調查的結果，我們不但可以從這些答案中得到一些有關荷爾蒙的新知識，同時也可以糾正一般錯誤的觀念。

㈠荷爾蒙是必要的東西嗎？——是的，它是必要的東西，沒有了它，人類便無法傳後。荷爾蒙在刺激細胞生長，促進新陳代謝作用，促進其他機體作用，以及操縱性別特徵上，有著非常重要的地位。荷爾蒙之最重要者有三種，卽睪丸激素（男性荷爾蒙）；卵巢激素（女性荷爾蒙）；黃體激素（女性卵巢所產生之荷爾蒙）。女性之性荷爾蒙主要「製造廠」是卵巢，男性則是睪丸。荷爾蒙可以用一種複雜的化學微生物學方法製造，亦可以由雌馬及其他動物之排洩中抽出，亦可以由植物質製造。

㈡荷爾蒙能使人變得年青嗎？——不能。人不能因爲服用荷爾蒙，便變得較爲年青，不過，雖然荷爾蒙不能改變生理趨於衰老的過程，可是它能阻延某幾方面趨向衰老的作用。據美國加州大學醫學教授謝爾頓博士說：中年已過的婦女，可以小量之女性荷爾蒙，延遲皮膚、骨頭以及生殖器官之衰老。

㈢荷爾蒙能使人覺得年青嗎？——可以，可是祇有在某種情況下始有可能。未停經的婦女或未過中年的男人，假如因爲荷爾蒙的生長受到障碍，而感到自己未老先衰，可藉荷爾蒙治療之助，使人覺得自已年青。

㈣荷爾蒙能使人的舉動較爲年青嗎？——對年紀較大的人來說，這是可能的。美國醫學協會之月刊曾指出：適當而長期之荷爾蒙治療，可改善人之一般能力與精神。

㈤荷爾蒙能使人延年益壽嗎？——不能。然荷爾蒙治療無法延年益壽，不過，大多數受治療的人，可引起體力與精力之復甦，因此使他們能面對生理與心理上的衰老問題，延長做事之時間。

㈥荷爾蒙能幫助促進性能力嗎？——在某種情況下是可能的。如果性能力缺乏是由於性腺或性器官機能不正常，荷爾蒙對促進性能力有積極的幫助。如果因爲心理原因而引起性無能或缺乏正常之性能力，性荷爾蒙的幫助就很少了。男女皆然。

㈦荷爾蒙能刺激生殖能力嗎？——能，不過只有因爲性腺或荷爾蒙發生問題，始有可能。如果不育是由於其他原因，則荷爾蒙無法刺激生殖能力。性荷爾蒙亦可以用以防止小產。威爾遜醫生曾以荷爾蒙治療六名一共懷孕二十五次，而一共小產廿二次的婦女，他分別運用荷爾蒙治療後，後來六名婦女都產出很正常的嬰兒。

㈧荷爾蒙能治療同性戀嗎？——不能。據說同性戀的現象是心理因素而非生理因素所引起，荷爾蒙不能改變這種現象，反而足以加強之，施用男性荷爾蒙無法減輕男性同性戀者的女性特徵，施用女性荷爾蒙亦不能減輕女性同性戀者的男性的特徵。

㈨荷爾蒙能除縐紋（擦在皮膚上）嗎？——不能。化粧品製造廠的自吹自擂是不符事實的。荷爾蒙膏無法揩除縐紋和疤痕，亦不能滋潤皮膚。研究結果指出荷爾蒙可引起皮膚細胞之稍微增加，但所增加者微不足觀，不要相信化粧品廣告的吹牛。

㈩荷爾蒙能引起癌症嗎？——不能，不過有的人以爲可能。相信女性荷爾蒙具有引起癌症物質潛力的科學家很少，可是女性荷爾蒙似乎足以助長婦女體內已有之癌症，男性荷爾蒙亦足以助長體內已有之癌症。不過男性之性荷爾蒙卻又大致上可以治療癌症，至於能否治療，就無法保証，可是至少可以使患者延長壽命，身體比較舒服。

㈩㈠男性荷爾蒙對女性有無幫助，女性荷爾蒙對男性有無幫助？——有的。現在已經有人以男性荷爾蒙治療女性之疾病，亦以女性荷爾蒙治療男性之疾病。近年已有人發現女性荷爾蒙對治療男性動脈硬化有幫助，亦有人以男性荷爾蒙幫助治療女性之性慾冷淡。醫生們通常以兩性荷爾蒙合併治療年紀較大的男女病人。男女性荷爾蒙亦可治療女子停經時期或停經以後所感受之不適現象。

㈩㈡荷爾蒙能傷害你嗎？——能。千萬不要亂用或不必要地採用荷爾蒙，用時必須小心，而且要依照醫生的指導。如果採用得不適當或者沒有必要而使用荷爾蒙，足以引起嚴重之傷害，改變性別之特徵，引起新陳代謝受不良影響，引起分泌腺不平衡。反之，應用適當足以獲得很大的益處。

靚仔遊埠記 愛爾蘭的採蠔節 先選舉美女皇后

·火麒麟·

佐治與維妥莉離開都柏林後，他們要去的便是愛爾蘭的另一個大都市：加爾威。當時，負責招待他們的人，名字叫寄柯林斯，他是加爾威一間酒店的老闆。

別瞧加爾威是一個不大的城市，然而，它的旅舘設備，卻是相當完善的，在一間食房之中，竟然有着兩具電話機，單是這一點，就可以聯想到其他了。

柯林斯曾經對佐治說：「大自然曾經將人們所需要的一切給了我們，因此，我們所需要做的便是使那些旅客能夠吃得更香，睡得更愛。」

加爾威是一個古城，一半的景色，是出於人工的彫化。在中古的時期，挪威人曾經一度統治過這個地方，因此，直到目前爲止，那裏仍然有着不少挪威人的後裔，甚至於他們的姓氏，也還是保持着古代的稱號，可是，到了後來，愛爾蘭人還是把挪威的統治者趕走。

如果你在加爾威散步的話，你可以在那裡看到許多屬於拉丁人的眼睛與頭髮，原因是在很久以前，西班牙人便曾經到過這裏來貿易，另外，據說哥倫布在航海之前，也曾經在加爾威的聖尼古拉教堂中禱告過。

後來，當哥倫布航海之後，發現了新大陸。然而，在加爾威地方，卻又發生了一件不幸的事情，原來，那時有一位美麗的西班牙少女，住在市長府中，市長的兒子，竟然將這位少女殺了，於是，引起了極大的糾紛，後來，那個市長，在一怒之下，親自將他的兒子殺死。

目前這裏的市長，是一個非常民主的人，有空的時候，他又喜歡到國外去旅行，對於民衆們的集會，他是願意參加的。

實際上，這裏的人是非常民主的，不論對於任何事情，他們都是贊同付表決，如果是大家表決了的話，那麼，姑不論你是多麼反對，也一定要支持到底的。

在加爾威城外，有着一條大河，每年到了旅遊的季節，便有成千成萬的魚，會從海中游到河裏來，因此，許多遊客到了那裏，都是以釣魚爲樂，所以在他們本地人來說，又認爲加爾威是漁人的天堂。

除了魚之外，那裏的蠔也是特別著名，因此，每年到了九月，大家便一起去採蠔。到了那天，市長與遊客，便集中到一個小村裏面去，他們先舉行選美，然後在選出了美女皇后後，那個美女便隨着市長，坐船出遊。

至於到了採蠔節時，人們是將一切的事情，都暫時拋在旁邊，他們的主要興趣，便是一起去採蠔，一起去吃蠔，那個情形是非常熱鬧的。（一七八）

催眠術的用途

催·眠·掇·趣

·霏深麗·

在圖（一）裡，鼻樑上加副眼鏡的漢子懦弱膽小已極。別人連連升級，他卻始終沒有升級的份兒。在這種情形之下，他連推門進公司主持人辦公室詢問緣由的膽量也沒有。第（二）圖裡的情形可不同了。這個漢子經催眠術師催眠後，人已不再懦弱怕事，竟氣沖沖地闖進波士的辦公室，要求波士對他始終不見升級的事情來個滿意解釋。轉看第（三）圖，這位四眼佬先生倒眞被催眠術師害了，因爲波士指他不服指示，態度囂張，迫人太甚，而給炒了魷魚，所以祇好以失業者的身份，站隊請求救濟機構救濟。

…廢作用。飛快護傷多時，試蹈比如意累佳，但亦未復舊觀，不宜寄予厚望。金鄖最…

…優於同場各犬。這頭狗後勁好，宜跑外檔，上…

快閘而排在二籠，起步不錯…

…國英雄走勢，與全盛時代客發遜色，傷勢是否控癒，仍屬可疑，故選取連贏配搭…

荔園
中國固有動物 四不像
頭似鹿 尾似駝 背似駱 蹄似牛 耳朵似驢
在本園展出 △令你流連忘返▽
七大劇場 陣容厚 兒童雄 機動王國 遊戲有 應有盡有
當年的希特拉 最希特拉的正宗片
宋江怒殺閻婆惜
引人入勝 妙不可言
鬼新娘
烈火葬情人
四黃金 除三害 坐寨馬 盜酒 大城洲
女子歌壇
業餘音樂比賽

如刊登本報廣告請撥電話：七三〇七〇八接洽

皇都·麗聲·皇后
猛烈槍殺 哥倫比亞槍戰片
霹靂神鎗手 THE QUICK GUN 奧狄梅菲主演

新華·豪華
今天獻映·戰爭巨片
六三死士隊

利舞台·樂宮
今第二週放映 美高梅片
平西誌
預售三天各場座票

樂聲·新聲
認眞好片
玉樓春夢

分類廣告

啟事 反得永生

領帛金 領福慰金

百樂門·麗斯·東方
第七天 血濺班丹島
今天仍映 碧血金沙
最後映 世界女人奇譚
下期 龍虎榜
明早 海灘春色

東城
最後今天 基榮馬遠主演 "O.S.S. 117" 特務一一七
明天獻映 法蘭杜拉馬·歌羅麗美蘭合演 神龍三劍俠 大小戰鬥數十回合由頭到尾絕無冷場！
明十二時卅分 虎將長征

梁山伯與祝英台
切勿執輸
最後今天 導演 嚴俊
佳評潮湧 輿論推崇 雙星會銜 不同凡响
李麗華 尤敏
欲看從速
彩色潤銀幕

耳鼻喉
痛膿嚨鳴 塞臭涕血 （喉症保証速愈）
小便尿病 一流 黃 刺 痛白 保証 切 根 治（診藥三元）
九龍醫館 香港分館
醫藥 洪冠洲 專醫頑症 頸胸腦肝 耳痛膿臭 鼻塞黃涕 喉痛白鵝 喉症專科
岑國良
徵求 夜間兼職

論香港電力公司取消燃料附加費，九龍電力公司則一於照收，其故安在？

有怪論

不久以前，九龍電燈公司宣佈，加入美國新資本後，將會減收電費，老夏唔敢執輸，擒擒青由香港搬去九龍居住，因爲恍住將來九龍之屋宇，受電費減價影響，太多人搬過去九龍住而起租就起頂手費也。

點知今日睇報紙，不禁連聲叫衰，原來香港電燈公司，竟然粒聲唔出行咗步好棋，宣佈取消百分之四附加費，此舉，即係表示香港電燈公司坐言起行，話減就減，比較九龍電燈公司話減而實在未減，已經有好大分別矣。

又據九龍電燈公司經理稱，該公司對於取消附加費問題，暫未考慮，減價個層，則希望今後六個月內實現，減幾多？有明顯宣示，祇係話：「今後兩年內，共減收一千八百萬元。」

讀完九龍電燈公司經理之談話，老夏不禁深悔搬錯屋，早知如此，則決不由香港搬去九龍也。第一，九龍電力公司，就要減價，亦要等幾個月，到不如香港電力公司來得爽快。第二，兩年減收一千八百萬呢條數雖計，因爲九龍電力公司，兩年內可做幾多生意，根本無人能夠預加估計，假如在這兩年內，九龍可以做到幾個億元生意，則減千零萬銀生意，豈不是太少，假如兩年內，祇做得二千萬銀生意，而該公司之經理知早已預言減一千八百餘萬，豈不是減得太多？所以住在九龍。幾時減費未知，減幾多又未知，於是，老夏又想由九龍搬返去香港居住矣。

何以香港電力公司可以取消燃料附加費，而九龍電力公司不能取消？老夏曾經就此問題，仔細思量。想吓其中道理，結果祇得想出好淡薄之理由，大概香港電力公司，買到一批較平價之燃料，於是益吓客戶，將燃料附加費取消，又或者，港電見附加咗咁多年，現時燃料價錢又唔係話貴，長此附加落去，問心難安。於是毅然取消。

至於九龍電燈公司，何以不能將燃料附加費取消？最簡單之原因，係其購入之燃料，成本較貴，所以非一路附加落去不可。

老夏建議九電負責人，最好跟住香港之後，取消燃料附加費，幾時減價係另一件事，因爲港電已取消，九電唔取消，在一般用戶的觀感上，未免有多少唔爽，假如九龍認爲取消燃料附加費之後，算盤打唔响，則不如巧立名目，改爲九電新廈建築附加費之類更爲實在。祇要名稱一改，則銀紙照舊有收入，亦可以避免被人地指摘話死手拉住燃料附加費唔肯放手也。 夏灣月

熱辣

熱辣小說 一晚完

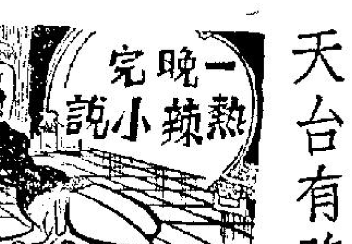

天台有路

天涯

小周由外返家，看到樓梯口之信箱中，有一函是投寄與他者，而且封上之字體都秀，直是女兒手筆，忙登樓取信箱鎖匙，開箱取閱，則信內只有「三五月明天台有路」八字，并無署名，初頗疑惑，但隨即有悟于中，便作會心之微笑！

原來小周所住之樓宇，一連四幢，都同一天台，而每幢樓宇，都自有其單獨樓梯，直透天台。前月，隔樓有一新住客來居，其人是爲態治艷之歐陽萍小姐，小周對于此一位芳鄰，早已注意及之矣。日前小周於黃昏之際，獨上天台，流連眺望，忽然歐陽萍小姐亦由隔樓之樓梯出天台，小周相見之下，忙上前招呼，歐陽萍亦自笑臉相迎，憑欄共話，在歐陽萍之意，以爲彼此既屬鄰居，且同一天台，所謂遠親不如近鄰，鄰居關係，應打得密切，所以，諦與小周在天台上談個不休。

但是在小周說來，則又因爲歐陽萍竟然樂于與他在天台上細細談來，可能對他已另眼相看矣，因乘機吐傾慕之忱。歐陽萍則許作不懂，顧左右而言他。小周以歐陽萍并無惱怒，雖然對于他之傾慕，無直接答覆，但最低限度無惡意矣，于是更進一步，入以游詞，說出了相當肉麻之話，歐陽萍微微一笑，遂自返身下樓去。

小周對于歐陽萍此種不置可否之態度，有點迷惘，此兩天來，爲此而苦思研究，要研究出她之眞意所在，始能作出第二步行動。

今日遽然收到此一封內邊未有署名，只有「三五月明天台有路」之八字怪函，小周當然猜出發函者，是歐陽萍，殆是約他去夜登天台傾談，忙向壁間日曆牌看去，則今日便是農曆十五，正是三五月明之期矣，一時爲之心猿意馬。

晚上，小周靜悄悄的登上天台了，其時一輪明月，萬里澄空，夜色清幽，佳人有約，眞是別有一番滋味在心頭也。

一會，隔樓之天台樓門遠有响動，小周對此是非常敏感者，視綫便注視到此一角度來，果然，門兒開處，歐陽萍小姐笑盈盈行出天台來，如此笑態，月明之下，更照出其多采多姿，而小周更認是天上嫦娥下謫人間也。忙趨前握手，呼一聲歐陽小姐，歐陽萍忙低聲止他曰：「不要太聲張，樓內有人未睡，我雖無所畏懼，但如此夜深天台密約，究是爲人家蜚短流長之資料，盡量減少人知爲佳也。」歐陽萍說來如此神秘，益增加了小周心底甜蜜，乃拉歐陽萍至天台一角，細語談心，盡訴傾愛之忱，則又問她曰：「你之信，只寥寥八字，惜墨如金，既不署名，而八個字有如佛偈，如果我不夠聰明，不解絃外之音，則今晚不會到天台來，如此豈不辜負你一番心事？」歐陽萍曰：「假如你不是一個聰明人，則我又怎會約你耶？」歐陽萍此一語，小周聽來，心骨爲酥，遂伸手欲攬她入懷，但歐陽萍卻忙的一閃，離開幾尺，小周又欲撲前，歐陽萍則指兩邊之天台門曰：「如此疏虞，倘有人此時登天台來，看到我倆親密擁抱，則豈不難煞，我已早有部署矣。」言下，從身上取出小鎖兩具，以一具交小周曰：「你先去把你們之天台反鎖，樓門有橫鐵，鐵有孔，就鎖向該處。」小周忙依命將樓門鎖着，歐陽萍將另一具鎖亦擬鎖向她之天台門上，遽然有兩句呼她聲音由內發出，歐陽萍作惶恐狀，附耳低聲告小周曰：「你等我，我馬上回來。」言已匆匆下樓，天台門隨亦在內關上矣。小周初時不感其他，豈料她一去如黃鶴，夜愈深，方知上當，天台門俱不能動，祇只有踡在一角渡一宵，挺過了最難捱之一宵，至翌晨隔樓有人出天台晒衣，始得閒下樓，然已狼狽萬狀，一幕喜劇變成滑稽劇矣。

熱辣樓賦草

熱情樓主

火神肆虐賦（以題字爲韻）

一炬淒涼，十分苦楚。或變燒豬，亦成烤鵝。豈同水浸搬家，甚且流離失所。尤其工廠，必須禁止吸煙；故此住家，也要實行防火。

不惟燬物，更且傷人。好難逃命，不易甩身。咪估食烟得感，須防被火燒親。雖然縷縷之烟，可作揸嚊，否則星星之火，都要留神。

一日幾回，三番四次。不聞良心，似存惡意。唔通犯了神經？不過關乎人事。疏疏忽忽，說禍便會成災；戰戰兢兢，同祿安能放肆？

顧住床頭，提防樓腳。好易焚如，不難燒着，火柴最好收埋，烟草更宜熄却。毋逢遭溺，也非水鬼行兇；若遇被焚，唔係火神肆虐。

番鬼古怪

苦雨春風

傀遠

這一天早晨，他又聽到那一對夫婦在吵鬧。

每一句話，他都是聽得非常清楚的。他是在四天之前，就已經搬到了這裡來，然而，在這四天之中，他沒有一天不聽到他們在爭吵，他在想這對夫婦，到底是爲了甚麼，他們總是整天吵個不休，另外，他的精神極爲緊張，他實在受不了這種吵鬧。

現在，那個女子的聲音是更响了，這說明她對她的丈夫的恨意是更深了；至於那個男子，他也是毫不讓步，他不斷的罵回來。

至於他呢，越是聽到這種爭吵，他的神經越是緊張。有時，他也勸自己，不要去理別人的事情。可是，在他的心裡面，却是一直要知道這是怎麼回事情。

後來，有一天，當他開門的時候，他看到了她，她說：「喂，你是新搬來的鄰居嗎？」

「是的，」他點一點頭。

後來，她彎身下去，將牛奶拿了起來，在這一剎那間，他看到她的胸部是那麼高，腰是那麼小，臀部是那麼大。她用手去理理頭髮，她暗示他說，她是那麼忙，甚至於連梳頭髮的時間也沒有。

「我的名字叫佛蘭，」她自我介紹說，「本來我是應該請你到我那邊去坐坐的，不過，我的丈夫却是一個非常妒忌的人。」

「如果是這樣的話，那麼最好的辦法是，根本不必有一個丈夫。」他說。之後，他們兩個人都笑了。

後來，她問道：「你是不是有一個妻子？」

他說：「我並沒有妻子。」本來，她聽了他的話後，還有一點話要說的，但是，就在這個時候，有腳步聲傳了過來，於是，他連忙退回房裡去，將門關上。

從此之後，他的腦子裡，便一直充滿了她的影子。同時充滿了她的話語：我本來應該請你過來坐坐的。可是，我的丈夫非常妒忌。

那天下午，他站在窗前，見到她的丈夫從外面走了回來，他身軀高大，看起來，像個足球健將。

他聽到他剛剛進門，連吻還沒有吻他的妻子，他們便爭吵起來，他要知道這一天她在家中，到底都是幹了一些甚麼事情？她又看見了一些甚麼人？她更與甚麼人談過話？接着，便是大吵特吵。

這一夜，他倒在床上，一直沒有辦法合眼。其實，在過去的一段日子中，他便已經是如此了。不過，到了想到她時，情形便更厲害而已。

第二天早晨，他又站到門口去，在那裡見到她。在那裡他們兩個人打了一個招呼。她說：「希望昨天晚上，沒有使你整夜失眠。」

「沒有問題，」他說，「昨夜我是在看書。」（上）

金牌怪医

羅夫

廿七：用幾多錢有問題

萬家生將件長衫一脫，只見長衫脫後，身上一件紅色運動羊毛衫一條窄窄之牛仔褲，成個阿飛打扮，又見佢將頭髮一摸，奇，原來佢係戴其假髮者，假髮一反，已經成個飛機頭出現。占士隊到眼斬斬，那條崩頭飛亦睇到成個呆晒！其餘六個飛仔，亦爲奇起來。萬家生將長衫捲住假髮，包成一包，挾在腋下，曰：「你地去邊處玩，我同你去，用幾多錢，有問題！」不料崩頭飛上前攔住去路，曰：「呢度我做大哥，我話事，你將錢交俾我，由我打殼！」萬家生此時已經成個飛型，但係尚未露出阿飛之行動，及見崩頭飛攔路，立即學銀幕上占士甸那種阿飛姿勢，滋油淡定，左手拈出包烟，托一托烟底，一枝烟從烟包缺口處抽出來，連隨用口唇含住枝烟，左手打火機把火打着，噬一啖烟，噴一出個烟圈來，向崩頭飛面上噴去，這種動作，看得占士及其餘幾個飛仔均投以羨慕之眼色。因爲佢地見阿飛見得多，未見過好似銀幕上占士甸咁夠型之阿飛，今萬家生正是十足銀幕上之阿飛，在這羣飛仔眼光中，他才是典型的大阿飛，與崩頭飛一拍，有得比較！

因此，佢地幾個都對萬家生呼出一聲好嘢，而萬家生此時則更爲得意，繼續把烟圈噴到崩頭飛之面上，又說曰：「你地睇吓我，我豈非十足一個典型阿飛耶？你地同我，又邊處有得比較，你地不要再說我未夠資格做阿飛也」

崩頭飛被萬家生噴出一個烟圈，噴到面上，登時擸火，喝：敢在我面前如此無禮曰：「你未死過耶？？」萬家生又噴幾個烟圈出來，曰：「乜乎？然則你對我何嘗做亞飛都要講禮貌者又有禮貌？」

通天經紀見聞錄

勞道化

這一回：混名老虎魚 食人唔吐骨

南美巴西境內的亞馬遜河，生長着一種使當地居民聞而色變的小魚，這種小魚最大的不過三四吋長，但牠們是食肉的，牙齒鋒利如鋸，又是集羣而游，不論人畜在水中遇着牠們，轉瞬間就會皮肉盡被咬去，吃剩一棚骨，因此，當地人就叫牠做老虎魚，意思是說牠們和老虎一樣可怕。

我做地產經紀時，亦聽聞過，有一個大亨，背後給人替他加上一個「老虎魚」的花號。初時我不解其意，後來經老行尊解釋，才知道人們認爲此公的所爲，一味食人唔吐骨，同佢交手，無不俾佢咬到重傷，佢的狼胎處，和亞馬遜河老虎魚一樣，所以特地贈呢個花號俾佢」。俗語有話：「有中錯狀元冇改錯花號」，論起此公的行徑，則呢一個花號送俾佢，確係十分貼切，無怪這花名大行其道，人人在背後都呼他做「老虎魚」而不名。

「老虎魚」是一間投資公司的大股東兼總經理。但呢間公司的業務，亦好特別，獨沾一味，專替地產界中人埋尾，因此，背後又有人叫佢間公司做「埋尾公司」。本來，這公司已有相當悠久歷史，在過去和普通投資公司一樣，做一般投資，直至若干年前，主持人「老虎魚」，很偶然的做一次替某地產公司埋尾，居然大有所獲，付出的資金少，回籠的時間快，自然「老虎魚」見得這一門生意咁好做，不肯錯過，反而覺得過去所做的生意太過唔合化算了。於是佢就改變經營方針，專門替人家埋尾，股東們在年尾結算時，發覺利潤激增，自然十分滿意，於是授權「老虎魚」放手大幹，於是這一家公司，就以專營「埋尾」聞名。每年最少有十單八單生意，要搵到十幾尾，每一單生意，所賺的都以十萬計，有時「老虎魚」吼正對方無路可走，焦急萬分之際，重故意作狀，俾晉話資金未回籠，唔肯接做，又乘機作一筆入佢自己私囊。

話說自從地產業開始繁榮之後，許多稍有資金的人，都轉行炒物業。其中有許多是貪多務得，買一幅地盤，隨即將這地盤按出，得番二三十萬，再買第二幅，面積較小的，隨後又將之按出，再買一幅更小的。買到第三四幅，才開始問頭第一劃興建第一幅地盤。建築費就因爲地皮早已按去，不能再按，便只能夠靠收售樓花的款項，來支付。有些集團進取心更大的，連賣樓花的錢也挪來買埋地。（未完）

大鼻子

△以蛤換鴿▽ 龍作

集腋成裘精製作

浮生浪墨

南浚十三郎

近年粵語影壇，提倡聯合製片，以大堆頭政策博賣座紀錄，十兄弟導演公司倡之於前，影商聯合公司繼之於後，均有收穫。於是華南電影演員又組公司，拍攝「滿堂吉慶」一片，所有粵語演員，均參加演出，而且二三十名導演聯合編導，陣容之盛，爲各片冠，而大堆頭多噱頭爲號召，賣座當然旺盛，觀衆爲看影壇熱鬧，亦多購票一觀，然此等聯合製片性質，劇本不免散漫，劇情分片段連接，縱有連貫性，却無全體演員在同一場面上銀幕，未免美中不足。回憶抗戰初期，全港電影從業員曾聯合拍攝「最後關頭」一片，由太港南洋啓明大觀南粵全球各製片廠義務攝製，而所有菲林亦由電影從業員捐出，所有演員參加演出，均不支車馬費，出財出力，當時編導爲關文清、蘇怡、洪濟、高梨痕、黎夢、陳皮、麥嘯霞、汪福慶、湯曉丹、竺清賢及余等，劇情側重總動員舉義工商，捐輸爲國，慷慨從軍，全體動員，合力抗戰，開場由敵機殘殺，轟炸學校，造成慘劇，有志青年，策動義工商各界，同赴國難，劇中雖分段攝製，而劇情一氣呵成。劇中特點，有當時紅星多人，同場演出，而尾場上戰場一幕，即華南全體男演員參加。而女救護隊則由全體女星飾演，滬上南來之梁賽珍、梁賽珠亦參加拍演，星光燦爛，浩氣如虹，余導演舞場生活一段，由影星李綺年陳雲裳白燕梅綺梁添添林妹妹黃曼梨鄒寶燕參加裝演。最難得者港中名流亦親上鏡頭，現身說法，勸舞場慘綠少年，當知國難已至最後關頭，宜有用之身報國，勿在燈紅酒綠中消磨歲月，除搬上銀幕外，并捐獻一萬元勞軍，出財出力，捐輸爲國，一片熱誠。「最後關頭」一片，收入五萬餘元，盡捐獻前綫勞軍之用，而劇情全國總動員，萬衆一心，慷慨激昂，爲抗戰片聯合獨一製作，非徒博噱頭之鬧劇，亦可見當年港中電影界之愛國情義。又談名流不獨對電影界一片熱忱，而對粵劇界尤極力栽培，當年廣州淪陷，八和粵劇協進會因而解散停頓，粵劇失業演員無地集合，無從救濟，乃商諸他，聯設八和粵劇協會香港分會，隸屬國民黨港澳總支部，由他出面担保，粵劇界爲正當職業份子，工會組織，不抵觸香港社團組織法例，并力倡義演集會，捐輸爲國。後八和會曾一度停頓，粵劇人張惶，後由新馬師曾向各方有名人士呼籲，要求復會，并經社團登記官批准八和會館成立，新馬師曾任第一屆主席，其後由關德興接任第二届主席，芳艷芬捐獻會所，何非凡任第三届主席，全體義演籌款，會務稍爲發展，飲水思源，八和中人，當不忘昔年扶持者之鼎力，前輩之苦心，當思團結也。（八三）

藝人聯合挽頹風

一交扭傷了脊柱骨 金露華攷慮施手術

本刊特稿

·仲勳·

某天絕早，金露華小姐被人從她的家中，舁進一輛在等候着的車子。這車子飛也似的駛過仍在睡眠中的卑維利山到達吉爾華市區一家醫院。「我們要在那裏逗留一會兒」。金小姐的秘書伴侶巴巴拉娜美朗對她說道：「你千萬不要動呀！」要不是她受到如此的痛楚，金露華可能會放聲笑出來。但是現在想移動一下，是不可能的哪！這時候她的脊骨彎了起來，像個人造成的V字——她簡直不能把身體挺直，甚至不能將肩膀移動一下。她怎樣會害起那種毛病來？在大半個鐘頭之前，當她要舉起手臂來穿着衣裳的時候，她的臂膀忽然抬不起來。但是她的頭部和身體却要彎曲下去，就是那麼的樣子，一直給別人把她送入醫院去。

在醫院中，她躺在床上，讓沉寂的牽引儀器，把她彎曲的背脊拉直，這時候她有許多時間，讓她思索。經過了幾宵夜不能睡眠，她開始攷慮到素來不願接受的施行手術的問題，並追想起釀成如此狼狽不堪的情况的遠因。

遠在她八歲的時候，那年的夏天，她在某地露營。當時她剛學識了騎單車，正爲這一門新鮮玩意而驕傲。有一天她騎着了一輛男子用的單車，由山上往下跑，以快速而又更快速的速率飛馳，不料在一個轉彎的時候，看見前面有一堵短墻，她想剎車，可是來不及了，於是在驚叫聲中，連人帶車撞向墻壁去。

這一件意外事件，使她匯在醫院三個月，後來雖醫好了，但她的背脊骨從此便不再復完了。

最近她在拍攝「吻我吧，傻瓜」那部片子了，不慎跌了一跤。開始時她覺得並不嚴重。沒有注意到這一跤會發展成爲今天的煩惱。據躺在病床上的金小姐對來訪問她的記者說道：「原來我有兩節脊柱骨的中間，幾乎沒有了聯系的東西，當我滑跌時我只顧扭轉面部，保護我的鼻子，不讓她碰破，來不及轉動我的脊骨，到了我爬起身時，我還說「不要緊，讓我們繼續拍戲吧」。於是硬把要拍的戲拍完。不料十天後，問題顯得嚴重起來。她初覺得背脊有點不舒服，找個按摩師施手術。她們替她扭了幾下，好像好了一點，可是隔了一天背脊便痛得更要命，她禁不住流下淚來。按摩師勸她去看醫生，雖然起始時，她因爲要拍戲而不願到醫院去。但是結果還是不能不接受勸告，去看醫生，醫生原本要她住院兩星期，把她的背骨治好。可是，她堅持要回到片場工作。她靠了止痛藥和打針，每天勉強使她拍攝那些鏡頭。由於戲中需要她從一架卡車跳落來和又再攀了上去，但是她爲了不願使導演爲了她個人而改動劇本，她還是悶不作聲，硬挺下去，估不到她的受到了損害的身體，並不體諒到她的苦心，結果仍然迫使她病倒了，被舁入醫院去了。

在尖綫中的金露

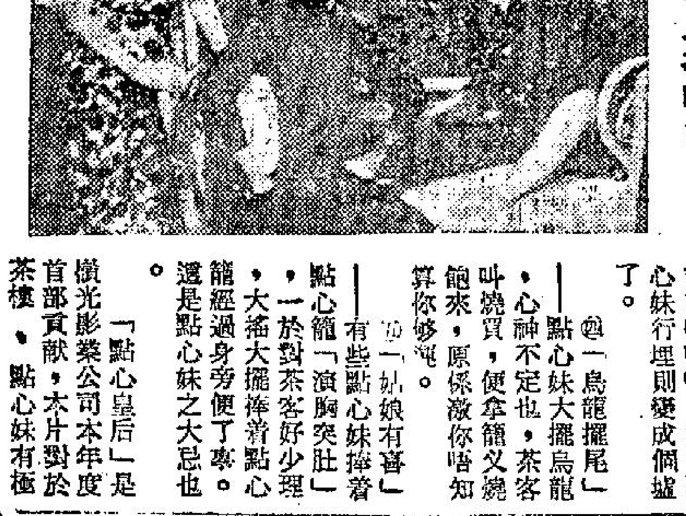

丁瑩張英才互打眼色。

諷刺喜劇「點心皇后」 點心妹五大忌

茶室，相信是老少咸宜最愛喝早午茶的集合地方，尤以在週末週日，茶室酒館的茶客更有如川流不息，俗語說一句「迫身都唔轉」也。

在茶室中，當然有許多兜售點心的點心女郎，有許多時他們對茶客的態度總會有些過份的，還無異趕走茶室中許多的熟客仔，所以點心妹有五種大忌，作爲她們待奉茶客的規律。這五大忌說起來倒十分有趣。

㈠「担天望地」——所謂「担天望地」不睬是也，我們不難在茶室中發現這類「望天打卦」兜售點心的點心妹，漬是她們最大的過失。

㈡「慳番啖氣」——顧名思義乃「有你咁好氣」是也，茶客只好望着她們像「走馬燈踏轉」，原係慳番啖氣。

㈢「好管閒事」——兜售點心妹大多愛好賭狗賭馬之流，好理人閒事，正是「支支喳喳」，三個點心妹行埋則變成個墟了。

㈣「烏龍擺尾」——點心妹大擺烏龍，心神不定也，茶客叫燒買，便拿籠叉燒飽來，原係激你唔知算你夠嗆。

㈤「姑娘有喜」——有些點心妹捧着點心籠「演胸突肚」，一於對茶客好少理，大搖大擺捧着點心籠經過身旁便了事。還是點心妹之大忌也。

「點心皇后」是嶺光影業公司本年度首部貢獻，本片對於茶樓，點心妹有極大的幽默諷刺，乃集全港一流喜劇紅星丁瑩、張英才、麥基、林鮑、雲娣、林彬、歐明、陶三姑等以及一群青春點心妹處大演出，肥環燕瘦，使觀衆目不暇給，而且本片之茶室鏡頭全部以實景拍攝，本片已定本月八日星期五始在環大線八大戲院隆重公映。

銀色冷盤

避免有名無姓 鶯鶯擬改藝名

李鳳聲、鶯鶯落担遮——「死黨」也，倆人出雙入對之外，服裝髮型，差不多一般，因此，圈中友好，稱她倆爲「雙妹嚟」。昨日拍片之餘，約了馮寶寶、薛家燕、任劍聲等，前往荃灣三疊潭暢遊一番。李鳳聲與鶯鶯出錢出力，招呼週到，生菓茶點之外，還親自「下厨」炒粉、炒麵，炒飯等招待友好。

集體遊戲時，李鳳聲與寶寶，突然給一羣影迷發覺，於是圍觀者衆，寶寶、鳳聲、鶯鶯攪到不好意思起來，然而，影迷們追隨而至，擁相之外，更要簽名留念。「馮寶寶、李小姐、鶯鶯小姐。」之聲嚮遍了整個三疊潭。影迷滿意而去後，不知是那位仁兄說「鶯鶯有改名必要，原因每個人都有名兼有姓，尤其影星，姓更難免。如今，鶯鶯祇有名無姓，給人稱呼起來，便有點那個……」

此君之話，導演馮志剛首先附和，繼而後道：「一般人習慣，都以姓稱呼，而你便以名而稱，不大順耳之外，更使人以爲你是無姓之人，濟非要從新改名不可。」

鶯鶯考慮之下，也認爲言之有理，列位也許知道，鶯鶯藝名是當年投進「榮華」爲基本演員時所改，當時和她一般給改藝名也是有名無姓的尚有一位，而倆位無姓之星，在「榮華」浮沉多年，總是難以發展，及後鶯鶯另謀發展，在電影圈中幾經掙扎，雖然是漸露頭角，但和理想尚有天淵之別，本來她有天賦條件，何故總是藝海浮沉？現在說來，有人歸於她是無姓之累，於是，一唱百和之下，鶯鶯決定從新改藝名了。如何改法？馮志剛和李鳳聲，替她考慮很久，有人勸她以崔爲姓，做一個二十世紀的崔鶯鶯，然而，鶯鶯的體格與性格和常然的崔鶯鶯有天淵之別，更且會給人誤會是個「病君」，還有此名如果出自漏口人口，便會成爲「衰鶯鶯」，因此，幾經考慮，多次提名，仍未接納，據鶯鶯表示：「第一次改名，已經有改壞名之感，當然要愼重考慮了。」

由於要愼重考慮，馮志剛提議，徵求影友改藝名。邀求文化界改藝名的，過去曾有劉情。如今，劉情已爲人婦，無意再戀影壇，而徵求影友代改藝名的，據記憶中，尚屬首次，新友中，良賢不少，千揀之下，好的藝名，不愁沒有，因此，鶯鶯認爲，是上上之策。

據鶯鶯表示，農曆春節過後，便決定發報求影友改藝名，所以要春節過後，原因之一，目前正忙於拍應節新片，尤其那套「出嫁從夫」，更要趕着完成。原因之二，改藝名要隆重其事，屆時親自主持開一個影友招待會，特設獎品，分贈入選者，而在入選名中，再慎重考慮一個，然後，再另設獎品給對方以留紀念。此事發展如何？關心者，請留意日後報導。

娛樂圈

新婚大血案 夠緊張刺激

曾經轟動一時的流行小說「賭國仇城」，由於情節曲折離奇，故事發展得非常緊湊，常常是「山窮水盡疑無路，柳暗花明又一村」。因此，這部小說風行一時。而這部小說的作者也就是漫畫作者牛哥。也曾經以桃色失踪事件，成爲新聞人物。因此也更使「賭國仇城」成爲膾炙人口的名作了。

正因爲這個故事的情節生動，高潮迭起，也正是拍攝刺激影片的上佳題材。因此，王引以重金購得攝製權來拍攝這部奇情巨片，而且將情節作了更適當的安排和豐富，改編爲這部「新婚大血案」，用伊士曼彩色綜藝體闊銀幕攝製，拍成這部充滿緊張、刺激而且充滿神秘色彩的巨鑄。

王引自導自演，飾演賭城中一個黑社會頭目，但在黑吃黑相互傾軋下，被人陷害入獄。而代之而起的却正是他過去的情婦，由莫愁飾演的美艷交際花，是一個妖冶、嫵媚，心狠手辣的女人。爲了結交新歡，將舊時的情夫陷害下獄。她自己也就成了首領人物。而王引七年後出獄後再來尋仇，而交際花也是勢力雄厚，互相爭鬥、火拚。這部片從始至終都是充滿緊張刺激，而且波濤突詭，富有神秘色彩，確是一部最受歡迎的影片。

× × ×

花團錦簇

（十）馬哥承雪夫人命，到酒店晤見日本時裝模特兒，爲她設計新裝；既抵，日女向她獻殷勤，馬哥悵然，剛巧德梅亦在該酒店中留宿，碰見他與日女在一起，誤會益深，勃然請律師來要求離異，馬哥不允，雙方爭持未決，德梅乃決與馬哥分居。

（十一）德梅居於酒店數日，頗覺已實愛馬哥，頗有悔意，馬哥亦因失去德梅而煩惱，他還出新居到公司住，由於他被情困，無法設計新裝，而第三次展出期近，雪夫人急煞，德梅因思念馬哥，終回新居，發現馬哥留下的密月新裝圖樣，乃携之往訪雪夫人。

（十二）德梅從雪夫人口中獲悉馬哥近況，不忍見他因消沉而自毀前途，乃將圖樣交雪夫人趕製展出，果然成功。好評潮湧，展覽會中，不見德梅與馬哥踪影，雪夫人等既急且疑，却不知兩人已冰釋前嫌和好如初，雙雙携手返家，重圓鴛夢矣。（完）

⑪

⑫

⑩

一四一：兼做「密室」工作

翠蓮問麗麗想不想「跟進」，麗麗緊蹙眉頭，說是大舞廳方面的「上鋪欄」，沒有辦法遷讓。翠……，由於她曾經是個電影明星，腰業奇盛。有些急色兒，很想嚐嚐明星的滋味，在舞廳裡亂摸一通，弄到慾火狂燃，按照規定的價錢，要求麗麗進入「密

（五一）大華之父促子成婚

李大華想到這問題，覺得柳葉從英國寄來給他的……

香港地

劉以鬯著

一四一：兼做「密室」工作

翠蓮問麗麗想不想「跟進」，麗麗皺緊眉頭，說是欠舞廳方面的「上期糧」，沒有辦法還清。翠蓮拍拍胸，說：「關于這一點，你放心好了，祇要你有這個意思，我可以設法替你解決。」

麗麗早已陷于困境，能夠「變」一下，當然是求之不得的事情。因此，她就要求翠蓮代爲接洽了。

當天晚上，翠蓮帶來了一個好消息，說是「大銀星」方面願意借支五千元「上期糧」給麗麗，但是有一個條件，麗麗必須兼做「密室」工作。

所謂「密室」工作，當然要麗麗做變相妓女。麗麗對這樣的要求，不免有點躊躇；但經不起翠蓮一再慫恿，終于答應了。她需要有一個轉變。

第二天，手續弄清楚之後，她就跟隨翠蓮「跳槽」了。

「大銀星」是一間規模很小的舞廳，由普通的住宅改裝而成，共有兩個門牌，打通後，前邊做舞廳；後邊則爲「密室」。舞廳裡，全是綠滿座。所有的設計，皆爲方便舞客而設計。舞客來此，沒有一個是爲了跳舞而跳舞的。舞廳老闆抓住這一點，不但不設樂隊，而且燈光也特別黯暗。麗麗進場後，由於她曾經是個電影明星，營業奇盛。有些急色兒，很想嚐嚐明星的滋味，在舞廳裡亂摸一通，猶到慾火狂燃，按照規定的價錢，要求麗麗進入「密室」去合歡。

麗麗不習慣這種「疲勞轟炸式」的求生方法，做不到一個星期，就覺得無法應付了。

當她將這一項意思告訴舞廳經理時，經理搖搖頭，大打官腔：

「合約有所規定，一定要兼做密室。」

「我的身子太壞，繼續這樣下去，遲早會病倒的。」

「噯，麗麗小姐，你怎麼這樣想不開？別人生意差，想多賺幾個錢，也不可得；你生意好，應該加倍努力才對，豈可臨陣退縮？」

「我的身體……」

經理沒有等她將話講完，就截住她的話頭：「慢慢會習慣的！慢慢會習慣的！」

這樣，麗麗祇好繼續做下去。不到一個月，她在「大銀星」已經變成台柱了。十個舞客中間，至少有三四個舞客懷着好奇的心情，走來花二三十塊錢，嚐嚐明星滋味。（一四一）

南唐

南宮搏著

一五四：吳越出兵

於是，室中祇剩下女英一人了。她靜坐了些時，隨手翻看桌上的文件，不久，去探訊的內侍回來了，稟告女英：

「皇上派戶部侍郎伍喬，舍人張洎同北渡諸綏兵；此外，畿內衞軍七千人，限時馳赴采石增援——皇上並頒詔命，都城戒嚴。」

「現在議些甚麼？」

「現在正商量動員全國壯丁抗敵——」

「吳越那邊有無消息？」

「沒有——目前軍報，都由江防前綫來的。」

「唔，你再出去，待退朝時奏告皇上，我在此等候。」

半個時辰之後，江南國主退朝了，他進入政事堂的內室，似釋重負地向國后說：

「初期戰事，我軍失利，不過，我們並未潰敗，皇甫繼勛認爲，我軍有力量將北軍擊退。」

她微笑着，以目光表示期待；李煜又說：

「我們有援軍上去，而且，據最新的報告，我軍在采石和池州，已能控制局面，采石方面，北兵死傷在千人以上，江上的北方船，也被我們擊沉了二十餘艘。」

「他們祇攻池州和采石二地？」

「現在祇有兩個地方有戰門，可能，北軍還會在第三個地方莅臨的。」

「重光，吳越軍有沒有行動跡象？」

「這兩天沒有南路的消息，大約無事。」

「重光，我想我們要特別戒備，錢鏐必會乘機而動的，一旦腹背受敵，人心士氣，都會受到大影響。」女英正肅地說：「我希望我們在南路方面打得出色！」

「嗯！」李煜辛苦地應着：「我立刻下令——女英，我定在下午檢閱部隊，你和我同去？」

「好！」她爽快地答應。

下午，未初，江南國主夫婦檢閱了城防部隊，再出城，巡看都城以北的江岸，戰爭已起，但還一段江面很平靜，祇是，江上已無商船，江南的水師巡船，五艘一隊，在平靜的江面上來往着。

「諸天神佛佑我江南無恙！」李煜向着滔滔的江水自語。

就在此時，一騎馬疾馳而來，騎士在警衞綫外躍下，高擎急使令牌向前，李煜着內侍迎上去。

這是緊急軍情報告，采石傳兵敗！

於是，江南國主匆匆地上車，趕回城去，他的車直入內苑，至澄心堂外停車。

接踪而來的，是另一份不幸的報告：吳越王錢鏐，親率大軍，進攻江南國的南陲了。（一五四）

碧玉青萍

諸葛青雲著　丹青圖

十一：苗疆尋藥

范龍生看得好不心驚？暗想直到如今，那隻被稱爲「蠍王」的「金鉤毒蠍」，尚未出現，則這隻毒蠍，不知要大到甚麼程度？

洞中又起爬行之聲，極爲緩慢地，爬出一隻血紅怪物，怪物背上，盤坐着一位髮紅如火，身着金色長袍的老道，另有三名紅袍道士，隨侍在紅髮金袍的老道左右。

范龍生見這怪物，長達五尺有餘，粗如水桶，以爲必是「蠍王」？但細一注目之下，方知並非毒蠍，而是首先吸引注意在水洞外業已見過的那隻奇巨血紅壁虎！

三三成排的九隻毒蠍，趨到距離細綁范龍生石榻之前的一丈左右，便自由三排合成一排，爬伏不動，但九條毒尾，高翹及背，那副凶惡神態，委實令人見之膽慄！

血紅壁虎則於九隻毒蠍身後止步，盤踞在壁虎背上的那位金袍紅髮老道，目光微注范龍生，略一打量，便向「天雨道人」問道：

「道人連遭蜈蚣蟠蛛抓，並身困毒網，居然仍未死去？足見定還有些門道！」

天雨道人恭身答道：

「教主放心，弟子業已打了對方一粒「桃花醉神丸」，即令他是妖抓蠍蟹，此時也神智昏迷，周身如醉，聽憑「蠍王」享受他的腦髓人心，及全身精血的了！」

金袍紅髮老道聞言，點了點頭，遂自金色道袍之中，緩緩取出了一隻長約六七寸，寬約三四寸，高約二寸有餘的金色扁盒！

范龍生如今心中起了三種念頭，正在反覆思付！

第一種念頭是覺得這位坐在奇巨壁虎背上的金袍紅髮老道的語音面貌，均似昔曾相識？但卻想不出他的姓名來歷！

第二種念頭是照目前情形看來，那隻被稱「蠍王」的「金鉤毒蠍」，定是在那金色扁盒之中，可笑自己空以爲「蠍王」必然奇大驚人，誰知竟比尋常巨蠍，大不多少？

第三種念頭則是「金鉤毒蠍」已將出現，但「綠葉紅莖草」的生長所在，却未見着？

范龍生正在思付，金袍紅髮老道已把那隻金色扁盒盒蓋，輕輕揭開！

若依范龍生的猜想，在這盒蓋一開之下，定是呼「地」一聲，自盒中飛起一隻軀體雖不甚大？但形態却必極獰惡的「金鉤毒蠍」。

但事實正與猜想相反，盒中那隻所謂「蠍王」，却那裏會飛？是被金袍紅髮老道，仲手自盒中取出！

這隻「蠍王」，長約五寸，蠍身色呈暗赤，一條蠍尾，也並非想像中的金光燦爛，祇是深黃顏色！

尤其是整個蠍身，奄奄搭搭地毫無生氣，蠍尾也未翹起，若非親見金袍紅髮老道，把牠視如珍寶一般，幾乎會認成是一隻死蠍？

紅髮老道把這隻奄奄搭搭，無甚生氣，更談不上具有獰惡凶威的「蠍王」，自盒中取出以後，便放在所坐血紅壁虎頭上！

說也奇怪，那隻血紅壁虎神態何等凶毒？如今竟似極爲憚怯地，全身微作抖顫！

金袍紅髮老道目光微瞥侍立身邊的三名紅袍道士，冷然叫道：

「天雷，『蠍王仙草』何在？」

一名面如青蟹的紅袍道士，恭身領命，取出一片大如人掌的翠綠草葉，小心翼翼地，覆蓋在那隻「蠍王」身上！

如今，范龍生又明白了兩件事兒！

一件事是自己所料不錯，這金袍紅髮老道的四名紅袍道士弟子，果以天風天雲天雷天雨爲號！（一六九）

蠍王被放在血紅壁虎的頭上去。

血青蛙

穆穆著

八四：成爲死局

仇寧佔上風之後，自然得意；不過，他再沒有用說話來向駱茜、姚仲明兩人炫耀什麼，因他雖佔上風，脅下却一陣一陣痛楚。那便是他脅下吃了姚仲明兩腿，顯然有傷，只是沒有把這傷痛說出來，使駱、姚知道。他心裡盤算：駱、姚兩人聯手對戰，沒問題的，就先殺了駱茜，然後殺姚仲明便是，問題就是殺駱殺姚，却要迅速，不宜遲緩。因爲自己脅下有傷，久戰不是辦法。

他變拳着着向駱茜進迫，駱茜雖然竭力支持，亦感到吃力，須知她是女人，女人氣力，無論如何都不及男人。

駱茜和姚仲明兩人聯手苦戰，半小時之後，姚仲明固然支持得吃力，駱茜亦覺得異常艱苦，瞧樣子，他和姚仲明兩人除非可以脫出來用槍，否則兩人都要死在仇寧之手。如此情形，不只敗局註定，而且要完結。她曾想到姚仲明兩人用車輪戰法，可以輪刻歇息，支持久一點；只是兩人都給仇寧纏着，招架得慢一點也要死在他拳頭之下，又從何而談到用車輪戰法呢？力不如人，便成死局了！

不過，駱、姚雖在死局之中，仇寧始終沒有再說得意的話，只沉着去攻擊。大概，駱、姚兩人雖然沒有希望，仇寧亦不好過，脇下之傷顯得比前劇烈。

駱、姚再苦戰下去，片刻之後，兩人覺得臉上一陣冰冷，老天下雨了。那雨來得極大，一落便滂滂沱沱，使這三個在苦拼中的人都淋漓如落湯鷄，同時駱茜亦不易支持得住。仇寧是何等人物，一見駱茜支持不來，雙拳便拼命搶攻，大喝道：「駱茜，躺下吧！就躺在青蛙石之中死去。我先殺了你，然後殺你的情郎姚仲明！」

他喝聲甫過，殊不知仇寧變拳只是虛招，駱茜知道這一進攻厲害，正要閃身卸過。殊不知仇寧變拳只是虛招，下盤雙腿，才是打實，駱茜正要卸去他的變拳，下盤腿子又到，駱茜想再閃卸已不可能，但聽蓬的一聲，駱茜中腿，身子便就倒地；爲了地面傾斜，仇寧腿攻用力又猛，於是倒在地上的駱茜，竟是無法支持，一直滾出這堆亂石洞口之外；洞外雨勢更大，駱茜滿身泥濘，仇寧不只不會相饒，而且緊抓着這機會，雙腳發力往地一蹬，人是竄出洞外，變拳順勢往下狂擊；駱茜如被擊中，必死無疑的。

姚仲明見駱茜性命千鈞一髮，自然搶前相救，可是仇寧已先了一步，他從後追出洞外，仲手僅能抓着仇寧背上衣衫。仇寧正在竄前，衣衫被抓住，便唰的一聲，被撕破了衣服，在這樣的戰門裡，本極平常；只是在衣服被撕破之時，衣袋裡有一些東西墜下，到地後順着山坡傾斜，骨碌骨碌的直滾向青蛙石的山澗，被澗水疾沖往山下去。姚仲明未瞧清楚那東西是什麼，仇寧却大爲震怒。（八四）

駱茜中腿身子隨即倒下

娘嫁

上官文武著

（五一）大華之父促子成婚

李大華想到這問題，覺得柳葉的前途很可怕：洪天仇一直沒有消息，這會引起她的疑團疑雨，以爲丈夫死了；萬一洪天仇不幸死了，她會覺得自己成廢人，留在世上還有甚麼樂趣？

柳葉最後走的路子可能是自殺。

這是李大華沉思的結論，也是他最就心的事情。爲了拯救她，他認爲要使柳葉前途有個希望，這樣，萬一接獲洪天仇不幸的消息時，她才不會走上悲觀的路子——自殺。而所謂「對前途有個希望」就是歸宿，也就是和她結婚。大華認爲：祇要和柳葉結婚了，用愛來洗滌她內心的愴傷，用愛來溫暖她的心房，才可以使她有勇氣活下去，有興趣活下去。

李大華打算馬上去找柳葉，把自己的心事坦率的告訴她，希望她能夠接納，誰知想起來的時候，頭有點暈眩，摸一摸頭，才知道自己着了涼。

李天華的太太收到大華的父親從美國寄來給他的信，有一天，因爲有事到尖沙咀，便順道去找他，這時，才知道大華生病。同時知道三天沒有去找柳葉了。

大華在病塌中，拆開父親的來函，這封信是這樣寫的：

「大華，你去香港快半年了。我天天等你回來，也等着你偕同新婚的太太回來，但是，等了一天又一天，一月又一月，不特未見你們回來，而且連你結婚的消息都沒有。

我當初還以爲你選擇過嚴，沒有適當的女子。後來，我接到天華夫婦來信，說你愛上柳葉小姐。大華，太太是一個終身伴侶，祇要你喜歡，真心愛她，而她也誠意的愛你，彼此互結同心，任何人都不應加以干預，也無權干預，不過，據說這位柳葉小姐是個有夫之婦，而且還有一個女兒，她又捨不得離開她的丈夫，在這種情形之下，你豈不是變成了單戀。就算柳小姐也愛你，答應和你結婚，你豈不是拆散了人家的家庭。大華，這一點是你應該考慮的。

我曉得你的性格，你不輕易愛一個人，要是愛上了，也不輕易叫你不愛。大華，我不是叫你不愛柳小姐，但是你應該考慮到柳小姐能否愛你。假如她心中愛你，但環境不能和你結合，你也是空等的，大華，我年紀老了，在美國活了幾十年，希望你成家立室之後，便把店務交你夫婦倆主理，我和你的母親可息影林下，所以，對於你的婚期，非常着急。

對於柳小姐的身世，我非常同情，尤其是她被汽車撞毀之後，她更需要精神與物質的慰藉。（五一）

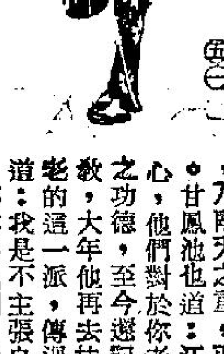

小說

七日完小說

愛的年結

．卓家山．

有一天，麗娜的母親走進女兒的房間，溫柔的說：「麗娜，你的年紀也不輕了，快些找個好的對象，早日結了婚，等做媽的放下一椿心事。」

麗娜沒有做聲。

「麗娜，其實，你認識許多男友，個個都很理想，祇是到了相當時間，或者因些少事情便不再和人來往，以致蹉跎歲月，今後別再這樣任性了，凡事都要相讓，這樣，愛情才會長久的。」

經母親相勸後，麗娜打了個電話給萬龍。

萬龍是麗娜的同學，性情和易近人，做事面面俱圓，不肯對任何人開罪的好好先生。過天，他接到了麗娜的電話，喜出望外的去找她，自此之後，他倆感情日濃，萬龍并不因麗娜過去的拒絕他的約會而懷恨在心，反而戰戰兢兢的和她週旋，生怕因些少事情而引起麗娜的誤會，致影響他倆的愛情。

在麗娜心目中，萬龍雖然不是一個最理想的對象，但在許多男友被自己趕走之後，萬龍便算得是較好的對象了，她準備萬龍向她求婚的時候，她便毫不考慮的答應了。

她每天都等候萬龍向她求婚，但萬龍却沒有啓齒向她。有點焦急，可是自己又不服氣提出，恰巧，天堂家庭會舉行一個家庭佈置展覽會，麗娜認爲這是一個很好的暗示機會，故此打了一個電話給萬龍：

「萬龍，我想和你去參觀家庭佈置展覽會，你有興趣嗎？」

「家庭佈置展覽會？」萬龍囁嚅的說：「你想佈置嗎？」

「哈，哈……」麗娜欣然的說：「你現在開車來接我吧？」

「我……我沒有空……」

「哼！」麗娜把鼻一皺，憤然的說：「沒有空就算！」麗娜掛斷了電話，自語的說：「你這個不識抬舉的傢伙，難道真的要我跪着向你求婚嗎？」

麗娜就這樣又把萬龍趕走了。

今天，已是一九六四年的除夕，他結算一下「愛的年結」：都是自己的任性，致把張雨、曹德、萬龍趕走。不然的話，自己而今又可能有了一個家，不用這樣徬徨了。（十）

八方風雲

武俠歷史長篇連載　新提刀人著　鳳子插圖

上文因果

上文說到呂四娘母子與甘鳳池返國，船至浙江定海，再向南過潮州擬至粵東。在潮訪北林寺隱居之南俠羅金德。

南俠羅金德對呂四娘早就敬重，但無緣相見，現在呂大年亦已三十歲，而且在扶桑辦明朝遺民後代之遷居，封了將軍，更爲歡喜。對呂四娘道：「你的成就最大，難得的是有這樣一位令郎。貴派劍術，在兩廣沒有傳授過？今既來此，可以看看粵東自中原傳來之劍法。」呂四娘道：「你老人家，乃南天之重，正想見識一下你老的家學。」甘鳳池也道：「江南之人，對你老甚是關心，他們對於你老人家四十年前行俠仗義之功德，至今還記得，何不就請你指教指教，大年他再去扶桑教弟子時，當可將你老的這一派，傳過東海去。」羅金德聽了喜道：「我是不主張自秘家學的，但好的子弟，不容易見到，所以極少傳授與人。你們既然看得起我的東西，好，就玩一趟給你們看看。」說着站了起來，自去壁上取了一柄古紋寶劍來，大家陪着出到院中，就在一階沿之下，站了個椅子。羅金德道：「我使一套我們南派的七星劍吧。」說完，即擊起劍來。這年南俠已有六十五歲，但身腰眼神，有如一座金剛相似。若有人和他動手了，根本無法近他，儘看到眼神變化，對身子的前後左右上下六方外，可以說全身各方向，都由這一柄劍的劍尖防衞，想尋一點破綻，也不容易。道劍尖之上，被精氣貫注了，碰到那裡，都可以刺入。全套一氣呵成，不同凡響。演完之後，甘鳳池老爹大拍手，呂四娘即命呂大年叩拜，羅金德欣然受禮。當日四個飲酒談天，細說北方之情形，和扶桑朱大將軍培育宗於漢族之思想的成就。當日留大家住了下來，次早呂大年先獨自一人起身，在客院練了一趟拳，見後園有道角門開着，便進去一看，原來是後園，樹木甚密，地方不知有多大，清香撲鼻。忽然樹上有聲音，仰首看時，只有許多大小的黑色猿猴，在樹梢嬉戲。樹下草地之上，也分佈了好多個猴子，因爲是黑色的，地方又大，所以初入來之時，未曾留意。這些黑猿見有人，并不害怕，在地上的，連望也不望他一眼，大概是南俠家養的。正在看得出神，甘鳳池和呂四娘，一左一右，陪着南俠來到。羅金德指了呂大年笑道：「你倒先來了，我正要你們見見我練的這支大軍。」呂大年忙上前請了早安道：「這些都是玄色猿猴，沒一隻雜色的。」羅金德正待說話時，只見樹上樹下的猿猴，都紛紛過來，大的在前，小的在後，大家跪了下來，對着南俠等人叩頭，伏在地下，作不敢抬頭的樣子。呂大年略一計數，共有四十餘隻，最後十餘隻，其小無比，只約五六寸高，望之十分可愛。南俠向牠們嘰哩咕嚕，不知說了些什麼話，衆猴子跳起來。這時便有一個寶子，手捧一隻木斗，走到南俠面前來。南俠讓着道：請甘大師和四娘賢母子，賞牠們吧。呂大年見裡面盛的是玉蜀黍，乾江南等菓子，賞賜衆猴。每一猴用雙手捧一份，得到的，即跪一跪走開，到最後頂小的十多個時，小手不能多捧，便只用兩手各抓二三粒，也都跪下叩謝，紛紛散去吃食。呂四娘見了，大爲感動，問南俠道：都是習過禮的麼。南俠道：不習禮，無以立。人如此，猿猴亦如此，所以必須先習禮。甘鳳池問道：都教了些甚麼功夫呢？南俠道：用於送信，探事，尋人，都可以了。還些是純玄黑種，祖先乃是康熙初年，平西王吳三桂府中養的，乃最佳之猿種，原出在雲南深山之中，前長不高大時，便名叫墨猴。現在大小都已通靈，每逢初一十五，到寺的前殿去聽經。大家更覺詫異。呂四娘道：送信可以到多遠？南俠道：各不一樣，有的可以達至三省以上，有的只能五百里之內。其中有三隻，能自還粵東，過廣西至雲南，由雲南再過四川，取道川陝，送信至關中，途間都可以帶信不誤。大家嘆息不以，甘鳳池道：若非大德，焉能馴得了猿猴。南俠謙遜了一回。爲了呂大年習劍術，便留了下來，不去廣東省城上船，住在南俠這裡。甘鳳池便同了四娘仍舊上船，直奔廣府來，船行六日，進了粵江口。正是：

一水之便　四通八達（一〇八）

羅金德表演南派金星劍

樹上猿猴都紛紛走下來

新華春夢

鐵嶺遺民著

第八回：二宮同流　法言弭隱患　六君首義　仗策說籌安

步軍統領江朝宗與王治馨也是老朋友，仍然給他留面子，當時把署中緝員曾任王治馨手下游緝隊隊員的張樂斌找來，派他再去請王治馨到衙門談話。

張樂斌拿着江朝宗的名片到了王治馨府上說明來意，請到步軍統領衙門去一趟。

王治馨問道：「江宇澄無端端找我去是甚麼事？」

張樂斌陪笑說道：「恐怕因爲四天前平政院審理縣知事劉鼎琪一案牽涉到公的身上，江大人是奉令行事，他恐怕派別人前來，未免囉唕，與公面子也不好看，因我是公的舊屬，故派我來相請，到地方見面交待幾句也就完事了。」

王治馨跟着張樂斌到了步軍統領衙門，見面就嚷道：「宇澄，我犯了什麼罪，你派人拘我。」

江朝宗笑道：「老兄不要見怪，其權不在我，請你看這有極峯手令。」

王治馨一看袁世凱親自下的條示，當時無話可說，不過他倚仗着自己很受寵信，還未放在心上，停了半响說道：「既然極峯交辦，我只有照法律手續聽候辦理就是了，不過我來時太匆匆，可否讓我回家辦私事。」

江朝宗說道：「當然可以，只要在兄弟職權範圍之內，能通融的，無不從命。」說過就派人護送王治馨回去，把家務事交待清楚，又偕同步軍統領衙門看管。這是十分優待，在司法科專替他準備一間房，派出專人伺候，王治馨有雅片烟癖，更是供應不缺。

過了些日子，平政院開庭，這是當時的最高法院，具有無上的權威，訊問幾庭之後，以王治馨貪污有據，罪證確鑿，竟然判了死刑。判決後不久即執行。王治馨之死，對當時貪污官吏實在是當頭棒喝，肅政使的地位提高，信心也隨之增加，全體肅政使，又上一個呈文，請大總統廣開言路，「舉凡時政，得失關於國計民生者，士民皆可上書，言官尤宜建議。」最後說明「某等遂邀知遇，待罪台官，用敢不避冒瀆，昧死上陳。」當時袁世凱閱後自然不能申斥，尚慰勉有加，這以來更長了肅政使的氣焰。

當楊度籌安會鬧得正熱鬧時，全國不少希圖攀龍附鳳的人從中湊熱鬧，一時各省皆有籌安分會的組織，不過衆醉獨醒，也有人敢提出異議，第一個向楊度放砲的就是湖南人賀振雄，直接上書袁世凱，請辦楊度邪說惑世，動搖國本，請誅楊度以謝天下而安人心。

就在這時另一個湖南人李誨也上書請斬六君子以謝天下。李誨是李燮和的弟弟，曾任湖南省議會議員，得過四等嘉禾章，現任「湖南公報」經理。李誨的行動雖然不足動搖籌安會的既定政策，但對籌安會却也有相當打擊，尤其是李燮和更是意志銷沉，當時的北京市民，對李誨大義滅親之舉，一致贊美，由李誨許多人更聯想到湯化龍與湯薌銘兄弟，湯化龍堅決反對帝制，湯薌銘却是袁世凱的心腹大將，勸進最力。

不過，楊度却不敢還些，仍然一意孤行，把籌安會的工作又向前推進一步。（一〇七）

九十一：開價十萬

高章著　多圖

丹娜是晚與媽媽商量，可否離其唔生性之丈夫，改嫁謝策？但媽媽冇主意，叫佢自己決定，丹娜乃直接與丈夫商量，要求離婚，問吓要乜嘢條件。

陳棠冷笑曰：「丹娜，你想蟬曳殘聲過別枝乎？並非毫無商量，不過你要話我知，想嫁俾邊一個至得。」丹娜曰：「你何必理我咁多，求其你提出條件，我可以接納就接納，如不能接納則拉倒可也。」陳棠曰：「如果你不能講明嫁與誰人，我不能開價，比喻你嫁個千萬富翁，則我斷唔會收一萬八千咁少者。起碼都十萬八萬矣，如果你嫁個打工仔，則我開價二三千但亦揮唔出也。所以開價個價，要因人而施。」

丹娜點都唔肯開名，因爲明知陳棠之賓格，一知道姓名，便可能去勒索也。陳棠曰：「既然你不能開名，我祇有是但開個價錢，你補番十萬元俾我可也。」丹娜曰：「你開胃，大概食咗成担山渣麥芽都唔定。」陳棠笑曰：「閒來你已經有個情人矣，此人一定係有大把錢者，否則你唔會吼佢，現在我算到閒香，你佢住一千鎊我用住先，第日扣數可也。」丹娜曰：「冇！一百都冇，你估我掘到個金礦乎！」

陳棠聽見丹娜話有錢，大怒。一巴掌掃過去，將丹娜打到跌低，然後搶過手袋，盡掠手袋中之銀紙，共七十餘元，出門而去，丹娜伏枕痛哭，喊到天光，覺得有夫如此，做人亦冇意味，決定反抗。

第二日返到舞廳之時，謝策來到，問曰：「丹娜，你考慮過之後，決定嫁俾我否？」丹娜曰：「諗過矣，我決定與你同居，但不能正式結婚。」謝策曰：「亦得尙有其他條件否？」丹娜曰：「此外尙有安置我媽媽，你買層樓俾佢住，負生養死葬之實可也。」謝策曰：「得，我既然以你爲妻，則你母親那係我之岳母大人，我應盡半子之職，一於係咁話。」

過幾日，謝策已將各事辦妥，買一層新樓，將岳母安置妥當，然後帶丹娜回家，正式同居。

且說陳棠呢個軟飯丈夫，以老婆失踪，失去一株搖錢樹，生活頓感徬徨，甚爲憤怒，即刻搵埋幾個飛仔，四出偵查丹娜之踪跡，先上舞廳調查，問吓有邊個舞女知丹娜之行踪，結果人人話唔知，其實確係有人知，因爲丹娜嫁謝策，係秘密進行，從未對任何人提及也。

陳棠尋丹娜不獲，祇有空自憤怒，一日，佢發現丹娜矣，見丹娜坐在一架私家車，風馳而過，佢記住架汽車之號碼，從此後，日夜在馬路找尋，結果佢找到架汽車，停在百喜大廈附近，原來謝策就係在此百喜大廈居住也，尋得汽車後，便日夜在附近梭巡等候。（九一）

陳棠索取丹娜之銀紙

……保火神歸處。

「我的名字叫佛蘭，」她自我介紹說，「本」

「沒有問題，」他說，「昨夜我是在看着。」（上）

……首部貢獻，太片對於茶樓，點心妹有極……

……名是當年投進「榮華」爲基本演員時所改，當時和她一般給改藝名也是有名無姓的尚有一位，而兩位無姓之星，在「榮華」……

……，而在入選名中，再慎重考慮一個，然後，再另設獎品給對方以留紀念。此事應展如何？關心者，請留意日後報導。

周達文　四代根治　手腳筋骨痛

手足酸腫痛，痺無力；胸背，痛，腫脹，喘痰多；頭頸，痛刺，心跳失眠

直透筋骨血氣　一服見功　數服除根

診症：早十點至一點在旺角砵倫街二七號二樓歐斯戲院背後；二點至五點在大道中一四二號二樓連香茶樓隔。外埠遠人來詳問，細答病狀按症配四代祖傳九散。

腫　軟　脚氣風濕痰濕　酸軟痺軟筋抽

雄記傢俬屋　專爲府上裝璜服務　當妥廉價　請電六三一五二一七

萬能角鋼

寶昭信鋁有限公司　Wilson Aluminium Ltd.　鋁質　飾裝　設計　工程　電話：730694

商業招租　免頂平租

醫藥　譚素蘭　胃病

工商晚報分類廣告　銷數廣　效力大　收費廉

非凡牌衣車　ZIG-ZAG 222

神經衰弱　症狀表現　湯漢中

危險的頭癧　黃向榮

X光　理活X光機　照全身各部

惠刊本報廣告請撥　電話七三〇七〇八

新界民政署長
吳愛麗等歸化英籍

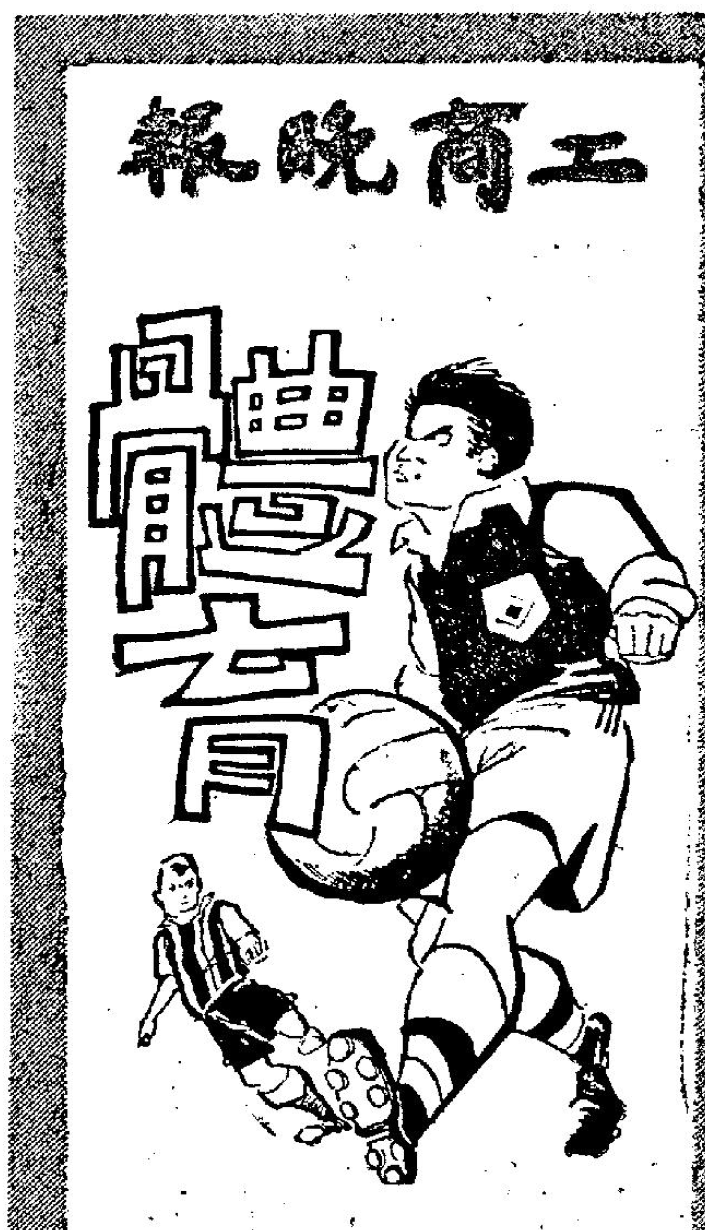

傑志解除降班威脅 躍上成績表第五席

東昇鬥志高昂昨天雖敗猶榮

遠征越南歸來的傑志，昨日在甲組足球聯賽中，以二比一氣走東昇，獲得兩分，傑志現在的成績是九戰得十分，不僅解除降班威脅，在積分表且躍居第五席位。

雙方昨日均排出完整陣容應戰，傑志雖有尹松英休息，惟補入馬瑞能，實力沒有多大影響。

雖然脚下工夫傑志平均略優于東昇，但東昇鬥志高昂，各人肯拚肯纏，故實力上兩隊仍然甚爲接近，昨日比賽過程因而頗有均勢。可是，兩于雙方在上半場過于力拚，下半場已呈缺氣，比賽已轉趨平淡，傑志能够獲勝，不過是靠一個偶然的機會而已。可惜雙方一度呈火爆氣味。

賽後縱論

就兩隊的演出言，均覺凌亂，落無精彩，傑志雖先開紀錄，但上半場因門將何保羅手指受傷，一度以十人應戰，並由李炳松把關達十五分鐘之久，但東昇竟不能把握此大好會向傑志急攻，多施遠射，在戰略上殊爲不智，

何保羅勇戰傷臂 志光渭邦被警告

開賽後六分鐘，傑志得角球，由黎子福開出，謝炳權巧施妙射，先拔頭籌，東昇決意反攻，十一分鐘，林英傑衝門，何保羅倒地截球，致傷左臂，離場治療，由李炳松「客串」把關，傑志以十人作戰，東昇乘勢猛攻，惟無功而退，至廿五分鐘，何保羅復出，廿八分鐘林英傑射球入網，但以越位於先，徒勞無功，卅二分鐘，吳偉華與黎子福爭頂頭球，雙雙倒在地上，以兩人均有「小動作」，被球証警告，卅八分鐘，徐柏烈傳中，林英傑頂球，擦孫志強而反彈入網，扳成一比一。

換邊再戰，傑志反攻，五分鐘搶得兩角球，但無建樹，東昇出擊，十一分鐘，阮渭邦近門失機，二十分鐘，中場爭奪戰，黃志光與阮渭邦被球証警告，迨至廿七分鐘，傑志進攻，司徒森、劉繼照攻門，梅永達臥地抱球，東昇門前曾一度草木皆兵，但有驚無險，旋雙方均有攻勢。惟以乏臨門會威，至卅九分鐘，謝炳權射門乏力，劉繼照躍起頂球，傑志以二比一再度領先，四十三分，林英傑射斜，結果傑志以二比一僅勝，兩陣如下：

（傑志）馬瑞能　黎子福　黃志光　謝炳權　何保羅　劉儀　劉繼照　孫志強　曾錦光　李炳松　司徒森

（東昇）羅輝安　梁根　葉健賢　林英傑　梅永達　李兆寬　阮渭邦　吳偉華　陸國雄　葉錦洪　徐柏烈

傑志勝東昇二比一。但演出火藥味極濃。圖爲雙方球員大踢「埋牙波」。觀衆極感無味。

東華週末戰警察 連日備戰猛操練

東華在金禧盃首仗以四比二擊敗警察後，次仗已定於本週末（九）日在花墟球場舉行，東華職球員，並未因首仗獲勝而稍形鬆懈，連日來，晨操夕練極爲努力。他們認爲花墟場地，風勢甚大，同時，因爲乃屬警察主場，因此次仗在花墟場作戰，事實上，警察佔有極大之優勢。

統帥梁錦輝認爲，論球員之技術、經驗，東華實遠較警察爲佳，但東華在聯賽中，未能獲得良好的戰績，主因還是球員受傷太多，同時，亦有部份球員，因傷缺練，以至扶創上陣，氣力便感不足。現在，東華除林錦棠外，均已傷勢痊癒，經連日來的晨操夕練看來，則各球員似乎均抱「知耻近乎勇」的態度，表現得十分落力。以各球將的訓練情形看來，相信在九日之戰，東華恐該會有更佳的成績表現。

東華已決定今夕作最後一次訓練，各統帥均準備親自到場打氣、督練，務求獲得金禧盃決賽權。

至於邀請澳門「怪脚」李仲謀加盟一事，內幕消息：東華已託一位權威人士辦理，相信日內，便可獲得明朗化，如李仲謀能加盟的話，相信東華實力，一定增加。（金剛）

流星籃球隊怠賽案 仍維持原判

流僑之戰判流星隊棄權

流星隊的「怠賽」事件，昨晚經監總執委會通過緊急小組的「重審」決定，仍「維持原判」。關於流星對僑聯的一場甲組聯賽，經裁會亦將球證報告書，送交監聯備查，經執委議決，存卷，該報告乃球證判定流星隊人數不足，而作爲棄權的。昨晚的會議，於八時在修頓場館舉行，旋通過上次會議決定，報告財政收支，上月份的結存，爲四十九元一毫四仙。旋討論緊急小組「重審」流星隊怠賽事件，此亦爲會議的最高潮。緊急小組召集人陳兆森報告，以流星隊的怠賽事件，經執委會轉交由上訴委員會的「發還更審」。榮於上月三十日開會，經緊急小組各委員，容詢當場執判員，流星隊代表黎振，及隊長梁德榮暨球員黃錦棠的解釋，並由在場目擊委員作報告後，全體委員一致認爲流星隊怠賽屬實，有違體育精神，本小組詳細討論後，判決如下：（一）去函流星隊負責人嚴重警告，以後應注意體育精神，並約束球員，不得再有類似事件發生。（二）流星隊對外隊停止活動兩年（由一九六四年十一月廿三日起至一九六六年十一月廿二日止）。（三）流星隊長梁德榮罰停賽一年，球員招成滿、勞國榮、黃錦棠罰停賽六個月（均由一九六四年十一月十九日起）。

報告後，執委會主席李超廣，徵詢各執委的意見，流星隊代表詢問，上訴委員會與緊急小組委員會的隸屬問題，應以何者爲最高判決權力機構。李超廣答謂：監聯章程已有所規定，自應依章辦理。李氏繼謂，現時緊急小組提案，爲討論此系怠賽事件，遂提付表決，通過接納。爲「維持原判」，亦即

旋討論籃球裁判員來函，以根據裁判會溫觀瑋、葉勵豪報告：去年十二月二十一日，在修頓球場擔任甲組聯賽，流星對僑聯時，當召集雙方隊長時，流星隊祇得六個球員，穿著運動服裝在場，同時派梁德榮爲隊長，球証以曾接得監聯一九六四年十一月十八日的通告，梁德榮、黃錦棠在判停賽期間，乃通知該隊長梁德榮，該兩球員不能出塲，並給予十五分鐘權利。惟時間已屆，該隊仍爲得六人，遂當即召集雙方，宣判流星隊人數不足，作棄權論。經討論後，決議存卷備查。

流星隊來函：略以該隊被緊急小組裁定的事件，業已提出上訴，且經上訴委員會通過更審，照監聯章程第十四條規定在未判決前，則該隊許停止小組所活動，但比賽小組所編排比賽，何以球證無從判將比賽棄權論，並判作棄權論，因而對未來出賽問題，希望澄清，並使球証不致再與該隊發生不必要之誤會，經討論後，決議依據緊急小組第一次決議案辦理。

東昇球員可愛 昨天雖敗猶榮

東昇昨戰傑志，雖然以一比二敗走，但他們全塲演出虎虎，可畏，他們眞是雖敗猶榮，以東昇隊員這種表現看，相信光華隊員眞是要叫聲慚愧了。

如果賞案來說，東昇隊員可以說新的太新，老的又成了過氣老倌，梁根，羅輝安是九巴不須要的棄將，徐柏烈是多年浮沉甲組預備組間，沒有榮起的球員。

東昇前鋒綫上，只有林英傑，阮渭邦就氣力衝刺較豪，但他們一攻一守，都頗得脈絡一貫，尤其是門將梅永達，他的彈力和悟性都相當好，這個小將頗有前途。

東昇教練鄧森認爲東昇這一隊波，是全靠兄弟們自動自覺自愛的，自從在西洋菜街警察對面租了宿舍以後，每逢晨操和有隊賽合，他們都自動提早熄燈就寢，前晚十點鐘他本人去巡視時，球員們已經全部熄燈就寢了。

可見東昇這一隊波除了領導適當以外，球員們自愛亦有極大關係，許多人都指出香港球員和生活過份失檢，影响他們演出。（江）

會長執政慣例 英國開始變動

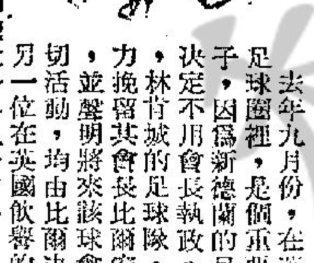

去年九月份，在英國的足球圈裡，是個重要的日子，因爲新德蘭的足球會決定不用會長執政。同時，林肯城的足球隊，却極力挽留其會長比爾安達遜，並聲明將來該球會之一切活動，均由比爾決定，另一位在英國飲譽的足球會長斯連頓高士，則飽受各界人士的抨擊。

一張英國的報章以大字標題刊出，戰後數年間，有五百四十個足球會的會長被轉變，平均每年的英國足球會長的人事變動大約爲百分廿七點四，在全英國的足球會中，共有九十二家球會是屬於打聯賽者，但每屆球季，經九十二家球會的會長人事變動約爲百分之二十九點八，通常而論，我（作者自稱）對於數字並不重視，因爲別人可以將它任意安排的，據我所知，有許多球會的會長是因工作繁忙致積勞成疾，繼而辭職的

什麼不理，此種情形，亦足以造成會長級人事變動的主要因素，此外，球員對「波士」不滿，頻頻轉換主事者亦大爲增加。

據我看報章上所知，一位英國和城郡的球會會長占美．希爾說：「泰半的足球會所要求的會長，其名字須要響亮的，最好是能夠將球員們的名字一樣，能夠吸引大量球迷更佳。同時，該等會長需要坐於球會的辦公室內接電話，答覆記者的詢問等，並要負責組織球隊，決定購買那類的球員以加强本隊的實力，或是將那等球員以賤價售與別人。假如有什麼錯誤，該位會長便要受到別人埋怨。」

當然，任會長並非一件易事，其入息較普通一名工人或其他行業爲高，時間短，只要他有名氣，便可以勝任愉快，但在英國社會裡，這亦是英國球會的會長時刻轉變的另一原因。

目前在英國，便有爲數不少的足球會正千方百計去尋求一位多才多藝的會長扭大旗，處理一切會內事務，並由此位會長再去找尋合心水的「波士」或「班主」，後者一定要有錢財的始能勝任。（史提拉譯）

·圖片說明·傑志昨勝東昇，圖爲東昇中堅李兆寬擧脚保護門將梅永達（黑衫），傑志劉繼照及黃志光見狀便不敢靠近。

修頓籃球賽 周青勝均安

昨晚在修頓場舉行的三場籃球聯賽，男子甲組周青勝均安七十二比七十，甲二組惠青勝電車卅七比卅四，女子組中青勝漢友四十四比十八。

阿香決復出

星島對南華金禧盃準決賽第二仗，經定於本月十日舉行，星島以上仗有優異之演出，竟然以一球輸與南華認爲十分不值，所以最近苦練不輟，務求在次仗能擊敗南華，奪得金禧盃決賽權。

星島主將「阿香」張子岱，昨在加山南華球場，參觀傑志對東昇之戰，據稱，他所受傷之腳趾，並非斷骨，只是擦傷而已。同時，經過休息及調治後，經已完全復原，昨已與星島隊友一齊練波。他很肯定的說，十日再戰南華，他一定可以披甲上陣。

張子岱又說，星島隊各同袍，最近已有優異的進步，據他的估計，由於各隊友互相默契，合作，經已大有進步，所以，他相信在第二循環的聯賽中，一定會有良好的戰績。

足球聯賽各組成績（截至元月六日止）

甲組

隊名	賽	勝	和	負	得球	失球	積分
愉園	十	九	一	〇	卅二	十三	十九
南華	十	七	一	二	廿六	十四	十五
九巴	十一	六	一	四	廿三	十九	十三
元朗	十	六	一	三	廿五	廿一	十三
傑志	九	五	二	二	十八	十六	十二
星島	十	五	〇	五	卅四	廿三	十
警察	九	三	三	三	十四	十四	九
東華	九	四	一	四	十二	十二	九
東方	十一	二	四	五	十七	十九	八
東昇	十	三	一	六	十七	廿五	七
光華	十一	二	一	八	廿一	卅四	五
陸軍	十	〇	〇	十	九	卅八	〇

預備組

隊名	賽	勝	和	敗	得球	失球	積分
警察	八	六	二	〇	四〇	十二	十四
南華	一〇	六	一	三	三八	三四	十三
愉園	九	六	〇	三	二四	十五	十二
陸軍	九	五	一	三	二一	十三	十一
巴士	十	四	三	三	廿七	十八	十一
傑志	八	四	二	二	廿七	十九	十
元朗	九	三	三	三	廿一	十八	九
星島	九	三	二	四	三七	二六	八
光華	九	三	〇	六	三一	四三	六
東昇	九	二	一	六	十三	卅六	四
東華	八	〇	〇	八	六	五一	〇

乙組

隊名	賽	勝	和	敗	得球	失球	積分
流浪	一〇	一〇	〇	〇	三四	四	二〇
郵局	十一	九	一	一	四四	十二	十九
怡和	十二	七	二	三	三三	十九	十六
太古	十三	七	二	四	三一	二二	十六
加山	十一	七	一	三	十七	十二	十五
[illegible]	十二	七	一	四	二七	十九	十五
港[illegible]	十一	六	一	四	二〇	十六	十三
獄吏	十二	五	二	五	三三	二一	十二
[illegible]漁	十二	四	二	六	二三	十八	十
警[illegible]	十一	三	二	六	十二	十二	八
五一七	十三	三	二	八	十四	三四	八
中華	十二	三	一	八	十七	二九	七
天鵝	十一	三	一	七	十八	二九	七
大東	十三	三	一	九	二〇	四五	七
漢英	十二	一	一	十	八	五一	三

丙甲

隊名	賽	勝	和	敗	得球	失球	積分
大埔	一〇	九	一	〇	四一	七	十九
空軍	一〇	九	一	〇	五二	九	十九
鴨洲	十二	八	一	三	五四	十五	十七
聖約瑟	十二	七	二	三	三七	二五	十六
港會	十一	六	一	四	四八	二四	十三
港青年	十三	六	一	六	二三	四〇	十三
中健	十一	四	三	四	二五	二五	十一
青漁	十一	三	一	七	二〇	三九	七
天祥	十二	一	三	八	一〇	三一	五
港九青	十二	一	三	八	十四	五一	五
蜆殼	十二	〇	一	十一	九	六七	一

丙乙

隊名	賽	勝	和	敗	得球	失球	積分
電話	十二	九	二	一	四二	一〇	二〇
中青	十四	七	五	二	三七	十五	十九
消防	十一	六	四	一	三六	十二	十六
天天	十一	六	一	四	三一	三三	十三
屈臣	十三	五	三	五	二九	三八	十三
海軍	十二	六	〇	六	二八	二六	十二
流華	十三	二	六	五	二三	三〇	一〇
煤汽	十四	二	六	六	十六	三七	一〇
港大	十四	三	三	八	十五	四〇	九
麗聲	十二	一	二	九	十五	四一	四

美國人對欖球的興趣

美式足球——欖球，在美國是一種用以訓練軍人的運動，特別那些陸軍與海軍，更趨之若，此種刺激而劇烈的球賽，上至美國總統，下至販夫走卒也參加比賽的。美國的總統甘迺迪於一九六二年時，便曾以球員身份，參加陸軍對海軍的欖球賽，上半場他替陸軍隊效力，下半場則投往海軍隊去，但在他參加球賽的兩週後，他便不幸遇刺斃命，目前他慣常在球塲觀球的廂座，已爲其未亡人用來招待孤兒看比賽。

美國陸軍對海軍的欖球賽，是始創自一八九〇年，第一仗乃在西點軍校舉行，參觀者只得五百人。結果，海軍隊輕易地獲得勝利，當時，陸軍與海軍之戰，便傳統的每年舉行一屆，後，陸軍隊在安那保利斯舉行慶功宴一次，但曾先後有四屆停辦，一九二八年與一九二九年兩屆，海軍隊拒絕比賽，理由是因陸軍隊使用不合法的球員出賽。一九三〇年，則打慈善賽，其後，每年一次的陸軍對海軍之戰便列爲一種體育節目，公開發售入塲劵，每張售價七元五角，在費城一個運動塲舉行，此外，電台轉播，電視轉播等均要繳交費用。通常這兩支欖球隊每年可以各獲四十萬美元的進賬。

一九六四年的陸海軍之球戰，乃於十一月廿八日在費城舉行，這次是兩隊球隊第六十四次會面。在距離公開售入塲劵還有一段長時間，球塲外早已集合了達十萬人等候購票入塲。那些世運能夠撲到一張球票者，他們不但可以參觀到一塲傳統性的球賽，尚可以看到一塲精彩的序幕戰，半塲休息，則由六千名軍校學生及海軍學校學生大操。據一位觀衆指出：當日在球塲所消耗的食物爲數頗驚人，計需用十五萬只熱狗，二萬五千包糖菓，十五萬杯咖啡，二萬枝球隊的紀念五千枝雪茄。

在十一月廿八日的早晨，陸海軍欖球隊便由軍營開拔往費城，沿途高歌大叫，並作各樣表演，抵達球塲後，已距離開賽尚有一小時，這時，軍校的兵哥們便在球塲中央作體操，並有海陸軍的銀樂隊伴奏。在觀衆席上兩邊，除了預早已安排給高級官員坐之椅是空置外，整個球塲均有軍校學生的足跡。

在球賽一開始，便展開扣人心弦的比賽，一名衣着海軍隊衣的球員，突然拾起皮球，向着對方球門衝去，但跑十碼後，他急勁的把球拋與隊友，因爲根據欖球條例，每一名球員是不能持球跑越過十碼者，否則便喪失其資格。海陸軍的欖球賽便在球員互相撞碰，拉扯追逐的情形下進行，觀衆們更不斷的發出尖叫，爲他們的偶象打氣。經過一番爭奪戰後，陸軍便將海軍隊打敗。由於這兩隊球賽是友誼性質的，並無任何錦標者。（史提拉譯）

附圖兩幀是去年十一月廿八日在費城舉行的欖球賽，陸軍（衣黑）對海軍（衣白）時所攝。戰情刺激緊張，賽前已經哄動一時。

福伯　一身是債

·雷雨田作·

現形記

一女：「我的婚姻，是認鑽石不認人的。」

·李世財·

（左）女：「頭痛也要全身檢驗嗎？」

安卡作

（下）夜歸女子的防狼絕招。

安卡作

改變作風

周行